本報創刊於民國十九年二月
南華日報
第三七七四號
今日出紙二大張
零售每份二仙
集孫中山先生字
SOUTH CHINA DAILY NEWS
63, Connaught Rd., C. Hong Kong
Cable Address "SWENONIS" or 5478
Radio Address "SWENONIS" or 9850
TFL {Editorial Dept. 32925 / Business Dept. 25612} P. O. 369
督印人廖修湛
館址 香港干諾道中六十三號
電話 編輯部三式九二五 營業部二五六一二
電報掛號 有線電五四七八 無線電九八五零
郵局信箱 三六九號
定報價目 （港幣計）
本港 每月四毫 全年四元
中國內地 每月壹元 全年壹拾式元
外國各埠 每月一元九毫 全年式十二元 （郵費在內）（報費先惠）
廣告價目表請向營業部索取
香港干諾道中六十三號中國圖書印刷公司承印
香港政府特准掛號認爲新聞紙類第一三六號

希臘境德軍繼續深入
攻陷拉利薩直逼雅典
德空軍猛烈轟炸希京中心區

（合衆社十二日紐約電）哥林比亞廣播公司駐安哥拉之通訊員專電引述德方之聲明稱，德軍經已中央突破英希軍之主要防線，并佔領拉利薩，此卽指德軍已將距離雅典一百四十哩，將拉利薩之主要防綫攻破使其洞開云。

（合衆社十三日倫敦電）據今日陸軍部公報稱，小戰仍在發生中，英軍在加沙拉·伊拉丹·都伯勒及巴地亞各區域與德軍摩托車隊發生戰事。

（合衆社十二日雅典電）德轟炸機與施放水雷之飛機，今夜與希臘防空部激戰逾四小時，自過戰以來，雅典所遭夜襲，以此爲最久，且屬最劇烈，空襲歷四小時，防空砲火雖猛烈，敵機仍分批飛越雅典市郊上空，從高空俯衝而下，炸雅典城中心區，敵機二架被擊落焚燬。

（合衆社十二日倫敦電）雅典電台轉播希臘統帥部公報稱，「今日雙方前綫之活動，亦屬有限。」

德攻佛羅連那線
經激戰後遂頓挫

（合衆社十二日維希電）據今日法·希·南·德·義各方之來訊表示，德軍自摩諾斯提向南之推進，已被遏阻，英德軍整日劇戰，坦克車與飛機，大量出動，聞雙方傷亡均重。

（合衆社十二日雅典電）政府發言人稱，希德兩軍最近之交戰，實比初料者更爲劇烈，德方以坦克車·鐵甲車及無數之摩托自動車爲前導，經摩諾斯提山峽，如泉湧入，希軍在佛羅連那據險抵抗，將德軍擊退，德軍受重傷云。

（路透社十二日雅典電）希軍已在希臘北邊之著名摩諾斯提山峽粉碎坦克車·摩托自行車及步兵聯合縱隊一隊。此點消患，係希臘情報部今日宣佈，當時該德方縱隊正沿摩諾斯提直通佛羅連那之公路出動，途中突被希軍襲擊，德縱隊被擊散，頗有死傷，此乃希德兩軍在摩諾斯提之首次接觸。

希臘境英德兩方
陸空軍同時併進

（路透社十二日開羅電）開羅消息靈通人士稱，英軍在摩諾斯提峽道及沙朗尼加南及西南部雖曾與德軍接觸，然大戰尚未展開。

刻據報告，英軍在摩諾斯提區曾予德軍以重創，坦克車多輛被毀，德軍在車旁休憩之際，突遭襲擊，受創頗鉅。

抵達阿爾班尼亞西北邊境之德軍傳正制止南斯拉夫軍越杜林河，向阿境推進，斯科普列附近曾發生劇戰，南軍圖制止德軍與阿邊義軍會師。

關於里比亞方面，聞刻無大戰，英軍在都勒南部及西南部，正與德軍接觸。

（合衆社十二日倫敦電）英德雙方空軍與步兵前頭部隊，在過去二十四小時內，作有系統之攻擊，彼此謀阻斷對方軍隊之集中，最前線刻正準備進行巴爾幹之主力戰，英空軍白維勒斯·比里立普及摩諾斯提之德軍集中處襲擊，德軍之鐵甲師團正由此循摩諾斯提山峽而下，據報，德軍已抵達佛羅連那，英空軍并對基爾基斯與加里哥斯之交通中心點轟炸。

據悉，英軍偵察隊與裝甲部隊進擊摩諾斯提區之德軍集中點，擊潰德步兵一隊，該隊德軍已不成軍。義德公報稱，德軍指揮部刻正進行同樣之初步作戰計劃，謀使英希軍隊在主力戰前不能集中，德方宣稱，德空軍曾議襲科聖尼四次，德機低飛轟炸比里猶斯云。

英軍將領
威瓦特被俘
英方正式公布

（合衆社十二日倫敦電）陸軍部正式宣佈，威瓦特將軍已被俘虜。

（合衆社十二日羅馬電）今日之戰報，載有一英國將軍在斯尼加被俘虜，據謂卽係一九四〇年在挪威中部統率英軍之威瓦特少將云。

北菲英空軍
炸多爾那
命中機庫獲新成績

（路透社十二日開羅電）開羅英空軍今晚發出戰報稱，英空軍與澳洲空軍於十日與十一日在里比亞擊毀敵機二十一架，又在都伯勒與加沙拉公路間炸毀摩托運輸車一百架，又稱，英空軍與澳空軍繼續於十日與十一日猛炸斯蘭尼加，并開機關槍掃射，困擾敵軍。

英戰機隊於星期四日襲擊多爾那之機場，頗有斬獲，地面上有「梅塞斯密持」式機十六架被炸毀，「容克」式機一架正欲起飛，亦被擊毀，英機與德機發生空戰，擊落運載軍隊之「容克五二」式機一架，及其他式敵機二架，參加此役之飛行員有數名係自由法軍。

星期四晚英轟炸機襲多爾那機場，該處飛機庫命中炸彈，營幕起火，一煤油倉爆炸。

在都伯勒加沙拉公路，敵摩托運輸縱隊被轟炸機及戰機聯合隊猛烈襲擊，刻據估計，敵軍車輛被毀者，約有一百架，傷亡頗重，梅塞斯密特式機一架，企圖飛來截擊，亦被擊落。

英戰機在亞歷山得里亞以北六十哩，擊毀義機一架墜於海。

南非戰機隊曾襲阿比西尼亞之尖馬機場，毀該處轟炸機三架，戰機一架。敵機於星期五日襲馬爾太島，英戰機卽起迎戰，德機被擊落兩架，數架負傷，英戰機亦被擊落兩架。

（合衆社十二日開羅電）澳空軍昨日在斯蘭尼加繼續困擾敵軍，上星期四日「英空軍戰鬥機隊對多爾那機場舉行極有成績之空襲，地面有「梅塞斯密特」式機十六架被擊毀，「容克」式機一架方欲起飛時亦被擊傷，計是日連共其他被擊毀之敵軍，一共有廿一架云。

東菲戰事
英德進展

（路透社十二日倫敦電）由阿京退出向各方而逃之義軍，刻已退離二百哩。倫敦今日接阿京來電，謂若干義軍已從東北方向達茲退卻，但大部分則向西北及西南而逃，俘虜現仍源源解入阿京，在過去三日中，有義軍一萬二千名被繳械，其中有黑衣軍兩旅，騎兵一聯隊云。

（合衆社十二日內羅畢電）英巡邏軍再與義軍掩護部隊接觸，俘虜義軍多名，奪獲貯藏品頗多。據稱「義軍竭力向各區增援」。

巴爾幹德軍勝利
打擊羅斯福威望

（合衆社十三日柏林電）德權威方面稱，德軍在巴爾幹之軍事勝利，係「對羅斯福政治威望一種重大打擊」，羅斯福援助南斯拉夫之行動，其干預歐洲大陸之第一次公開行動，羅氏在此處之[illegible]失錯，爲一百年來政治家謀干涉其他大陸事情所未曾受過者」。[illegible]紅海之開放，美商船之能助南斯拉夫至於若何程度實屬疑問，「吾人之印象是任何久已立意之意圖，已被軍事進行所追及」云。

北非巴爾幹大戰中
德施展新式秘密武器
飛機卸下投擲地雷之坦克車
縱火降傘隊與烟幕中工作兵

（合衆社十二日維希電）合衆社記者漢臣稱，施放地雷之坦克車，能自己炸開路途，在巴爾幹橫過，及載運小型坦克車之飛機，該等坦克車放下後，卽作長距離向非洲孤立之前哨站襲擊，然此不過爲多種戰爭新武器中之兩種耳，機械發明，刻已臻於使破壞性更迅速及更完全之點。

據法國非官方報告，巨型德機裝運輕快坦克車，至里比亞東部，（或將來在機場上試用，以進攻英國）使軸心國軍隊數度攻擊喀士穆方面，該等飛機載坦克車，高飛橫過沙漠數百哩，蓋坦克車在沙漠上不能行駛自如，且又消耗大量燃料，因此從前認爲以沙漠爲保護之各據點，今則爲飛機及坦克車所威脅。

「巴黎晚報」獲自義大利前線報告稱，由飛機卸下之坦克車，卽所謂「新式秘密武器」，在德軍此次進攻巴爾幹時已首次施用，此種坦克車裝有槍管一枝，能投射巨型地雷至遠處，摧毀敵人陣地，抵抗進攻，或毀壞沙包鎗地與小型三合士之屋宇，遇必要時，該項坦克車亦可摧壞一切障碍物，開闢道路及河床，使其寬大，蓋該等坦克車能向前投擲地雷也。

「巴黎晚報」又稱，另有一種「秘密武器」則爲縱火降傘部隊，德軍現時卽以此進攻希南兩國，特別受訓練之躍傘部隊，身穿石棉衣，在飛機低飛時躍下，彼等一經著地，卽奔至附近之敵人砲壘，向砲壘之各砲口揷一管射入一種烈性引火物，使砲樓內部充滿炭質之烟，如是則砲樓內之敵人，必不能抵受，該報又稱，此項躍傘隊另有其他手持機關槍之躍傘隊保護，進攻「密忐沙」陣線之孤立的砲壘，卽藉此法將其佔領。

巴黎晚報力言德國新式機械化進攻之神速）據云，德國機械化縱隊在前線挺進時，有炸藥兵在烟幕中工作緊隨其後，烟幕一經消去，此等軍隊卽已抵敵人砲壘插炸藥將其炸燬，據巴黎晚報稱，彼等用此法在「蜜沙忐陣線」炸毀及佔領陣地甚多，受過訓練之工程兵及築路兵亦隨機械化部隊出發，彼等隨身帶有材料及士敏土，一遇路上有大洞穴或橋樑被炸毀所毀者，立卽塡補，在主力軍未到之前，已完全修葺竣事。

據維希今日所得訊息，英希軍隊在十日夜起已在佛羅連那至沙朗尼加灣，設立强固陣線，并裝有大砲，機關槍，平射砲，投火機，以及一切新式軍用品，以堵截德軍大規模向南進攻。

征服里比亞東部之澳洲及新西蘭軍隊，現已調至希臘，與從阿爾班尼亞調回之希軍配合作戰，現時之陣線，由希阿海岸之支馬拉而至南國邊界之比里斯巴湖，直趨佛羅連那及奧林坡斯山及貝斯提爾山，在摩諾斯提附近各湖之防線尤爲强固。

此間希臘人士今日稱，英希軍隊已與德軍接觸，該批德軍係由佛羅連那方面開來，完全係機械化部隊，英希軍現在佛羅連那區之新防線與德軍接觸云。

南境德軍
迅速包圍南京
北中南三部南軍實力瓦解

（合衆社十二日柏林電）據德統帥部今日下午三時發出公報稱，希特勒之巴爾幹軍隊已粉碎南斯拉夫北部·中部及南部之抵抗力，經六日之進攻後，現已迅速包圍南國京城。

截至現在止，官方尚未證實南斯拉夫京告陷之消息，但柏林在過去十二小時內，已盛傳此說，南軍在過去四十八小時內，雖曾遭遇嚴重之打擊，但德方承認南軍確具劃一之陣線，並曾作極激烈之血戰。

匈軍侵入南國北部，南斯拉夫抵抗之主力，現時顯在波士尼亞·赫匈斯哥維那及蒙第尼格羅三處，南軍刻在亞得里亞海作背水戰，德軍正向其進迫。

（合衆社十二日伊斯坦堡爾電）權威方面稱，南斯拉夫軍已開始對德反攻，以期奪回斯科普列，繼謂南軍在山嶺區予德軍以重創。

（合衆社十二日倫敦電）雅典廣播電台今晚宣稱，據塞爾維亞消息，南斯拉夫軍已在斯科普列之西北區猛烈反攻，並在其他各處堅强抵抗。

（合衆社十二日維希電）此間接獲電訊稱，南軍在斯科普列雖遭大敗，但刻仍在南斯拉夫全國不少散據點，作頑强之抗戰，並謂在南國京城與尼斯間德軍及在沙朗尼加北之隊伍仍未取得聯絡云。

（合衆社十二日倫敦電）據安哥拉無線電台今晚宣稱，塞爾維亞軍已佔領多拉蘇港。

擁護中日條約實現互惠經濟合作

社論
從巴拿馬排華說起

報載中美洲巴拿馬共和國，最近發生排華風潮，情勢日趨嚴重，六星期來，該地華人商店，被迫易主者已達三十七家之多，華僑之準備結束經營附美輪歸國者約二千人，船位已定至六月份。我們聽到此種消息，除了悲憤切齒之外，尤不禁百感交集！

本來所謂排華風潮，非始自巴拿馬，亦非始自今日，然而此次巴拿馬之排華，適在渝府宣傳中國因「抗戰關係」已「增高」其國際地位之後，亦適在所謂美國「積極援華」，「進行圓滿」聲中，我們可以看見所謂「抗戰」的真相，也可以看見所謂「援華」的真相。

我們知道，一九零三年巴拿馬共和國脫離了新格拉那達(New Granada)而獨立，其幕後就是美國，自此而後，美國便取得了巴拿馬運河的永久租借權，隱然以巴拿馬爲其保護國。巴拿馬的行動，乃至外交政界，每隨美國而俯仰。由此說來，此次巴拿馬之排華，……。以此互爲對證，可見所謂「積極援華」，所謂「中國必將獲得援助」究竟是怎麽的一回事。一面借錢給重慶，……，然而這就是「援華」了！重慶於此，將何以自圓其說？

「華僑是革命之母」，總理孫先生說這一句話，意義是深長的。在革命的初期，乃至民國成立以後，華僑之捐輸效命，何可勝紀，他們對祖國的革命和建設所以如此其熱誠，固然因爲愛國之心，實同胞所共有，然更因爲他們在海外身受目覩種種不平等之待遇，所謂强國對弱國人民之壓迫，……，因而旦夕祈望祖國强盛起來，使寄居異地的他們，終有揚眉吐氣受人尊重之一日。過去華僑匯回祖國的款項，年達二萬萬至四萬萬元，僅抵補國際收支差額的重要地位。「七七」而後，至去年十月份止，華僑交給重慶的「抗戰捐款」亦達二萬萬九千四百三十九萬餘元，此外還有種種方式的捐輸。他們遠處海外，情況不明，爲重慶的宣傳所蒙蔽，然而重慶拿了華僑的錢，幹出來的是什麽事呢？是日蹙國百里，是國內的同胞老弱轉乎溝壑，壯者散之四方，是海外華僑遭受與猶太人相若甚或更爲慘苦的待遇，然猶不肯說老實話，負責任，不肯以國命民生爲重而中止其障碍和平的勾當，而竟以「愈戰愈强」，「國際地位業已提高」，這一類遠離事實的話……。現在在巴拿馬公然排華了，重慶於此，又將何以自圓其說？

經過此次慘痛的現實的教訓之後，僑胞們應該醒覺了。我們試回憶過去之所謂排華風潮，……，可見我們所需要的，不僅是祖國的强盛，而且是東亞的强盛。總理在大亞洲主義中說過一件事實，日俄之戰，日本獲勝之後，連中國人也受了尊敬。這不是說，中國人要明日本戰勝的光，卻是由此可見二十世紀的問題，不僅是國與國間的問題，……。所以東亞民族應該携手團結，外禦壓迫，內求復興，是當前一件急切要辦到的事。中日和平，就是從這一點見解發生出來的。我們確信和平並非屈辱，並無損及中國的生存獨立，而且循此可以復興建設，自由平等，也是以此一點見解爲出發的。我國內的同胞，海外的僑胞，今後必須認識這一點，……一致努力於實現和平，以所餘的力量，用於復興建設，使中國復興，東亞復興，我們吐氣揚眉之日，必然由此降臨的！

松岡在蘇期中 日蘇協定成立
松岡昨日首程返日

(路透社十三日莫斯科電)日蘇中立協定・今日下午二時在此間簽字・

(路透社十三日華盛頓電)日本近衞首相謂・現正訪問歐洲數國首都之日外相松岡・返國之後・日本外交政策仍然不變之聲明・此間認爲係十分小心之聲明・不致引起驚異・

某消息靈通方面則認爲表示日本並非比松岡未訪歐前更接近參加歐戰・並且謂軸心領袖未能說服日本投身於此危機・

又有認爲係日本將無行動以調整與英國及美國之關係・但目前則在踏步中・

松岡於返國時在蘇聯作長時間逗留・并頻與蘇聯領袖會商・可以證實此間人士之相信謂松岡此行之眞目的係努力調整日蘇關係・因此舉將令日本結束中日事變之主要努力獲致成功・

相信松岡在莫斯科有兩目標・第一・成就滿洲國邊境之安全感覺・第二・減少蘇聯對重慶之援助・

(中華社十二日莫斯科電)日外相松岡今晚再度訪晤史太林・日駐蘇大使建川與蘇外長莫洛托夫均在場・彼等會談由下午五時至七時・松岡將於明(十三)日下午四時離此返東京・

(路透社十二日柏林電)德國通訊社接莫斯科電訊稱・日外相松岡今晚再與史太林及莫洛托夫長談二小時・討論日蘇關係・松岡定十三日乘西伯利亞火車回國・今日到克姆林宮辭行云・

(合衆社十二日莫斯科電)日外相松岡逗留莫斯科・今日爲第六日・此日大部份時間消磨於文化考察・松岡參觀一織造工廠・一地質研究所・今晚將到藝術戲院觀柴霍甫之名劇「三姊妹」・

赴各處觀光之程序・因日大使建川之私人午宴而取消・日方消息稱・昨日之會談已「澄淸日蘇若干問題」云・

(合衆社十二日莫斯科電)某日本發言人聲稱・松岡對史太林之盛意招待・使得澄淸日蘇間各問題・表示極端感謝・

松岡與建川今日與史太林會談二小時・莫洛托夫亦在座・

(路透社十三日東京電)據莫斯科之報告稱・日外相松岡經三個星期之訪問德義蘇後・於其返國之夕・與史太林昨晚作兩小時之長談・

此乃松岡與史太林會談之第二次・第一次係在三月廿四日・當時松岡取道赴柏林之時・

松岡向史太林致謝蘇聯之歡迎及所予以旅途上之便利・并藉此機會與討論各種日蘇關係之問題・松岡今日首程返東京云・

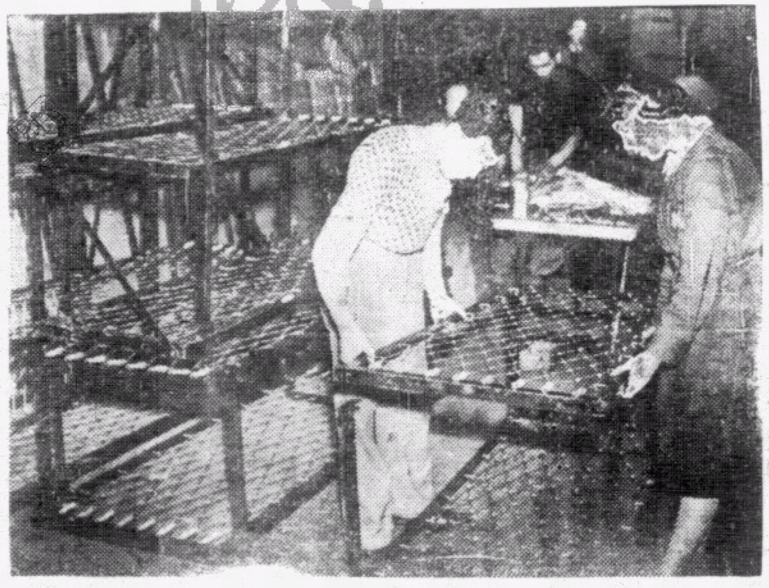
英國公安部在防空洞中設置床位以備睡眠

日荷貿易談判 即將開始 芳澤已返巴里

(路透社十二日八打威電)此間「爪哇預論報」稱・日本貿易專使芳澤已乘機赴爪哇之巴里・預料彼將於下週返八打威・

該報並傳・對日貿易之最後談判料不久即將開始・預料關於貿易談判之若干問題・將於今日下午與由岷尼拉抵此間之荷蘭外長奇利芬斯及殖民部長華爾達氏商談

美所接管丹輪 將經紅海赴英
丹輪不願懸美旗 美欲利用租借案援愛爾蘭

(路透社十二日華盛頓電)據此間消息靈通方面稱・最近在美港口被接管之丹輪二十艘・將開始用爲運載美主要軍用品經紅海往英國及巴爾幹國家・

此等船隻之丹籍船員・極願航駛紅海・但欲懸丹旗行駛而不欲懸美國旗・

相信美船必須先理妥總檢察官之若干法律手續・然後能駛往紅海・但此舉將不致阻延航運・料各該輪開至海面時・所有法律手續・將必辦妥・

現行駛非洲東海岸之美輪若干艘・將擴充其航線・使其能駛達塞得港以南之埃及各港云・

(合衆社十二日華盛頓電)據傳・美國或將租借法案擴展・對於愛爾蘭亦加以援助・關於南愛爾蘭目前購買糧食及軍械問題・促進與英國更密切合作・

如愛爾蘭人能允許予英國以根據地・則其所急需者・將可解決・

愛爾蘭國防部長埃根・現正欲求取小麥及可供給二十萬軍隊之槍械・但聞彼對於根據租借法而施予之援助・至今仍持反對云・

晏奴少將抵里斯本

(路透社十二日維希電)據維希通訊社消息・乘飛剪機首途往倫敦之美國軍事觀察家晏奴少將(美陸軍航空團團長)今日抵里斯本・

該飛剪機於午夜降陸・航渡大西洋飛剪機於夜間降落者以此爲第一次・

(路透社十三日倫敦電)美國陸軍航空團團長晏奴今日在倫敦對記者謂・不斷有飛機・飛機機器及炸彈從美國運到英國・

晏奴少將於星期六抵此・並謂美國將盡可能以使一切空軍設備標準化・以適用於英美兩國・

加增英美間之航空旅行便利爲必然之事・

有問及日本之配備者・晏奴少將謂誠有理由相信日本自製有極精良之驅逐機及轟炸機云・

傳駐越日軍逾定額 法權威界嚴予否認

(中華社十二日維希電)外傳駐越南日軍總數・已超出去年九月廿二日在海防簽訂之法日協定所規定之數額・法權威界對此項傳說嚴予否認・

美銀行家將訪德義

(路透社十二日紐約電)紐約銀行家羅斯陀科爾夫・今日乘飛剪機往里斯本・據傳・彼係往商量購買在美港口被扣留之軸心國家船隻・

彼對此消息・不加否認・亦不實證・僅謂「余此行已得國務部之同意」

渠所携之護照・雖可往德國・但彼謂其任務可在里斯本完結蓋所有文件或皆在該處・彼又謂・倘需要時・彼或往德義一行・

日本地方長官會議席上 豐田商相致詞
圓集團貿易政策確立

(同盟社十一日東京電)日商相豐田・今日在全國地方長官會議席上致詞如次・

「現下在貿易對策上・應依中日滿綜合經濟建設之見地・以圖物資適當圓滑交流爲主眼・就相當廣範圍之進出口的數量與價格・實施調整措置・此等設施・今後應更爲擴充・更須努力增進圓集團之輸入・對第三國之貿易政策則須確保日本戰時經濟上所必要之物資・與各國之通商交涉并應積極進行・對輸出則爲確保輸出品用之原料・及增强輸出統制・並爲運用週全計・設立日本貿易振興股份公司・及整備各種重要商品購買公司・又須布調整南洋貿易之法令・越南方面暫亦適用・惟此後則應國際情勢之變化・可隨緩急而變・關於振興貿易・因歐戰之影響・爲補交易上之缺陷起見。乃擴充輸出保證制度・及修正戰時海上保險制度・蓋日本貿易之使命・係欲使東亞共榮圈之經濟關係增加密切・並確保日本必要物資之供給・爲應付各地域各地方之事情・必當使輸出入互相關聯・樹立綜合的貿易計劃・期獲圓滑進行・」

日首相近衞接見記者 解答日內外問題
述內閣改組之意義

(同盟社十三日東京電)日首相近衞・於十一日下午五時在首相官邸接見記者團・就內外諸問題・問答約歷一小時・內容如次・

問・「此次內閣改組之意義如何」・

答・「小倉此次入閣・係因其爲實業界之元老・豐田及鈴木兩氏之就任企劃院總裁・及商相者・係因兩處皆有軍需省之性質・故認爲兩氏對陸海軍有理解・且精通內情・最爲適當・其時又適有現任軍部幹員願轉預備役・故有此舉・」

問・「豐田商相・鈴木總裁是否以軍部代表之意義而入閣者・」

答・「并非如是・」

問・「內閣政治力之增强・至此是否可認爲已告一段落・」

答・「在機構上亦有相當考慮之必要・惟人選較機構更屬重要・對於機構固想更有所運用・人選方面則無更動必要」・

問・「關於內閣運用方針・有無意欲設置如六相會議或經濟會議等事」

答・「並無此設想・惟或將爲統計問題而有經濟閣僚之集會・出席於聯絡會議之閣僚・因皆有特殊任務・故此係特別問題・惟在目前・則并無考慮邀請小倉之加入聯絡會議也」

問・「爲政戰兩略一致觀點起見・聯絡會議外・有無更考慮國防會議或其他會議乎・」

答・「現時僅聯絡會議即可・對於國防會議・雖已加以研究・但未得稱爲已成方案・將以聯絡會議之運用而進行・」

問・「關於處理中日事變進步之情況及前途首相意見如何・」

答・「一本一九三八年十一月三日所發聲明・重慶政府若改其政策・更換人事・則亦可與提携・但日本政府之根本方針則不變・即援助改組還都後之國民政府之發展是也」

問・「若然・則對重慶政府將採如何方針」・

答・「日本政府在對國民政府採取援助政策之下・非必絕對排斥重慶政府・重慶政府若與國民政府合作實現和平則最佳・」

英機白晝襲德 活動範圍廣闊
一週內德機被擊落數目 英驅逐艦被擊傷之經過

(路透社十三日倫敦電)英轟炸機於星期六日白晝飛入德國作廣泛之活動・轟炸魯爾以北之目標・并襲擊北海及德軍佔領區・

在荷蘭海岸炸船隻奏功,又炸佛拉新之工業目標・電力廠・機場及煤油倉・又向德國北部作數次之巡邏襲擊・星期六夜轟炸機司令部繼續向柏勒斯特之海軍根據地襲擊・該處爲德艦「斯加賀斯特」號及「梨仙娜」號之所在地・

潛艇根據地羅利翁及四引擎轟炸機主要根據地馬利區均被襲擊・

英機損失三架・德戰鬥機二架被擊落・

(路透社十二日倫敦電)英國各處今日未聞有落彈・此爲連續第三日之消息・

空軍部公報稱・刻已知悉・上星期五晚敵機在英國被擊毀者共五架・

今日飛過海峽在法國北部上空巡邏之低飛英機隊・擊落敵戰機一架・

(路透社十二日倫敦電)截至今日黎明爲止之一週間・在英國及英岸上空・德國損失飛機五十架・而在同一時期及同一區域・英方僅損失一架・

查四月七日德國損失飛機一架・七日晚六架・八日晚一架・九日晚十二架・十日二架・十日晚十架・十一日晚五架云・

(路透社十二日倫敦電)德機五十架向護航隊襲擊・英驅逐艦「阿達斯東」號受傷・其詳已情刻揭露・

該批德機約有一半數向「阿達斯東」號俯衝飛下・約投彈三十枚・看來極似投中・但實際上僅有三彈中該艦・有一彈穿鐵板而過・在吊橋某旗手險遭炸斃・另一彈落於與該艦距離不遠・

德機見「阿達斯東」號起烟・顯似炸毀・遂向商船隊襲擊・但負傷之驅逐艦再開砲向之轟擊・使德機倉皇萬狀・當另一護航驅逐艦向其轟射時・德機更形恐慌・蓋此驅逐艦德機初未見之也・德機散開在兩三分鐘內・即飛遁而去・

商船隊幸告無悉・「阿達斯東」號亦被曳回・各艦員轉往別一艘新驅逐艦數日・但「阿達斯東」號不久亦修理完好・再出而護航云・

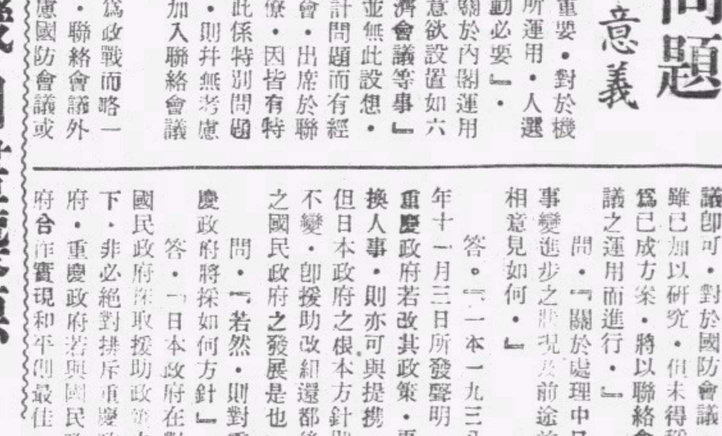
在波濤洶湧中演習的英國驅逐艦隊

(路透社十二日非洲德蘭士瓦電)南非總理史密茲將軍今日在此間演講稱・「英國人之靈魂・是否能征服的・而在打擊及困苦之下・尤見增强・美國人民今日屹立不動・其態度與精神・有如磐石般之牽固・一個民族若非失去其靈魂・斷不致有戰敗者・此民族之靈魂・是不能被征服」・

史氏謂德國或有一切偉大力量之外觀・但在精神上・則德國有多少腐敗・「該民族之靈魂已受毒・諸君他日可見其力量將徐徐消滅・其物質資源將變成枯竭・而其受毒之靈魂・亦將凋萎」云・

(合衆社十二日倫敦電)英空軍部與國內公安部聯合公報稱・英國帝里斯托爾港於昨夜被炸・多處起火・損失甚重・死傷「頗多」此外各地之空襲・僅屬小規模・多在英倫南岸一帶・

土耳其外交界觀察 德謀奪取近東中東
實現全面和平 解除民衆痛苦

(合衆社十二日伊斯坦堡爾電)合衆社通訊員斯密特稱・此間外交界相信・德國謀於本年春季末奪取近東及中東・德人現加緊壓迫土耳其・德欲準備將來進兵伊拉克之摩蘇里・

現時一般漸信・德國最終有窺伺印度及遠東之企圖德國壓迫土耳其之初步手段・係先向土國表示好意・例如撤退近土邊界之軍隊・而第五縱隊同時又散佈謠言謂德土兩國擬締結互不侵犯協定・又謂德土兩國現正商訂一商約・但據安哥拉方面消息・謂德國除向土政府表示友誼態度外・實未有何提案消息提出・此等消息實係由德大使館之人員傳出・藉以試探土政府之如何反應・并擾亂人心云・

德宣佈克羅西亞獨立
新國體制及統治範圍未定 料可取得幾及一半南領土

(中華社十二日柏林電)德政府當局今日首次宣稱・克羅西亞已宣告獨立・新克羅西亞國之體制及其統治範圍・均未獲悉・相信其軍事之進展尚未達到最後決定之階段・

消息靈通人士謂・克羅西亞將可取得將近一半之南國領土成爲一類似斯洛伐克之在德保護下之自治國家・薩格勒布市長巴維力克將成爲新克羅西亞國之領袖・克屈特尼克將軍將任副總理・組織新國軍・卑特高域將代表克將軍組織國家警察云・

美用格林蘭基地
丹麥外交部認定 美丹協定違法
召回駐美使寇夫文 德國尚未決定採適當對策

(合衆社十二日哥本哈根電)丹麥外交部今日宣稱・美國與駐美丹公使寇夫文所訂關於格林蘭根據地之協定・係有違背國際公法・故宣佈無效・并謂現召回寇氏返哥本哈根云・

(合衆社十二日華盛頓電)據丹使館今日宣稱・寇夫文公使之被召回哥本哈根・是否置之不理・寇氏將由美國務卿[illegible]爾決定・

(合衆社十二日柏林電)德權方面稱・美國佔領格林蘭航空根據地・實屬「違法」・然彼等謂德國暫無反應・一俟哥本哈根之丹麥政府表明其態度・「然後吾人將採取適當之對策・」

德傳南總理出奔外國

(中華社十二日伯爾尼電)此間接到德無綫電廣播稱・南總理森姆域治已逃避往外國・

已被義軍佔領

(中華社十二日羅馬電)義軍最高統帥部發出公佈・在沙華河流域進行中之義軍・已佔領斯洛伐克之都市利烏布累那・

斯都市利烏布累那

蘇聯向匈提出照會 反對匈軍進兵南國
匈軍進佔南國三要鎮

(中華社十二日莫斯科電)此間官方宣稱・蘇政府已向匈駐莫斯科公使克里斯杜菲通告・聲明蘇對匈侵入南國之舉不予認可・蘇外次維新斯基對匈公使謂「匈國與南國簽訂友好公約・不過四月于茲・而匈國竟已對南國開戰・

蘇政府對于匈軍開入南國之事實、發生特別惡劣之印象」・維氏并警告匈公使・謂「匈國亦頗有陷於南國同樣災患之可能・蓋匈國亦有少數民族」云・

(中華社十二日匈京電)匈軍統帥部發出公報稱・開入南國之匈軍已佔領南匈兩國京城間鐵路之咽喉蘇波的薩城・多瑙河西之達爾打・及多瑙河之松波爾・

(合衆社十二日匈京電)匈軍發出公報・證實匈軍已開進伊斯加區・[illegible]

該公報稱・我軍已於十一日及十二日在德拉瓦河口數地點及多瑙河與狄沙河間・衝破南軍防線・現正以向前推進・南軍之陣線・曾自後方被突擊・

據官方聲稱・南國機於上星期四日在沙波卡以北之基里邊境城市襲擊・傷十四人・

英境內加拿大戰鬥機飛機師在巡邏前後休息情形

南京被炸 慘象一瞥

(合衆社十二日匈牙利京電)駐匈京美國副領事霍西今日由南京城返抵此間・據彼稱・德機於上星期五日大炸南國京城・其損失之程度・殊難估計・城內交通斷絕・路上死屍遍地・商業區及火車站受傷尤重云・

完成國父建國遺志

美駐滬領事調任參贊 駐北平使館

(合衆社十二日華盛頓電)官方宣稱。美駐滬領事畢特力克已奉委爲北平美大使館之參贊。

土下令全國戒嚴

(中華社十二日倫敦電)據自安哥拉報界傳出消息稱・土政府鑑於一般日益不安現狀・已於四月十一日宣佈全國戒嚴令・

日在斯洛伐克開設使館

(中華社十二日東京電)日外務省今日宣稱・日政府已決定在斯洛伐克開設日公使館・駐斯洛伐克公使將委駐德大使大島兼任・

德駐蘇大使奉召返柏林

(中華社十二日莫斯科電)此間官方宣露・德駐蘇大使史連堡已奉召返柏林・

(合衆社十二日莫斯科電)據悉・德大使古連堡・將於明日離此返柏林・諒係向其政府報告及請示・

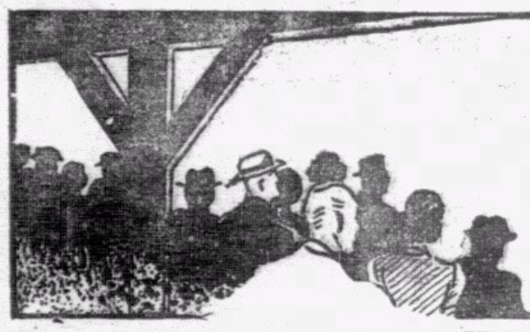

南華体育　第一版

今日與聯隊表演之南華會甲組冠軍隊

譚均幹

曾仲雲

李國威

劉慶才

林德譜

謝錦洪

李德

劉松生

李惠堂

鄒文治

李頌友

今日聯賽演壓軸戲
南華冠軍戰聯隊
由下午四時起在嘉路連山舉賽
事前有丙組決賽會在同處舉行

球場舊侶

本屆足球聯賽會在去年九月廿一日開幕・經七閱月餘之劇戰・至今日已至閉幕期矣・其間雖因雨水及軍事訓練之阻碍・乙組尚有未舉之賽會四場・丙組五場・然其勝負已無關大局・甲乙組錦標既已有主・丙組錦標誰屬・亦定於是日頒獎前解決・故足球總會遂決定依期於今日頒發獎品・并在嘉山舉行冠軍對全港聯隊之一場表演賽也・

查今日之頒獎大會・將不止有冠軍對聯隊一戰作點綴・更由二時半起・即有飛機隊與打旗兵作丙組錦標決賽會・南華甲組今年聲勢特殊赫奕・獨力兼得三項獎品・能有勇抗大敗華聯隊之陸軍聯隊而不敗之力・則其對全港聯隊必有甚精采之演出無疑問也・丙組決戰・亦必甚有可觀・蓋爭標之飛機隊與打旗兵兩隊・爲力俱甚强・飛機隊有往昔中華甲組健將何家强當中鋒・又有曾選作陸軍聯隊左衛之押文士當正中衛・其左翼爲文飛路又善於賽跑之士・則爲力之雄可知・打旗隊前已在丙組稱强一時・今復有曾効力九龍會之克捷臣與杜喇士葛歸隊爲助・其與空軍・實有八兩半斤之妙・到時當有惡戰・凡此戰事 雖獨觀一戰・亦值得遠道往觀者・況有雙料娛樂耶・吾知到時嘉山道上・又必有車水馬龍之盛也・

查本港之有足球總會・實始於一九〇八年・亦於一九〇八年之秋季開始・第一屆賽至翌年而後結束・其先則唯有淘汰式之特別銀牌賽・由香港足球會主辦耳・今聯賽係由遠東報界資格最老之孖剌西報所捐贈・連本屆並算・已有卅三屆歷史・最初兩屆無所謂乙組・至一九一〇年・足球總會因見參加者日衆・資質不齊・而後加辦乙組賽會・奬盃由已故港紳猶太人依利士送出・是亦我華人初有足球隊加入之一年・直至一九一八年南華在乙組得錦標・翌年超升甲組・而後足球乃漸有今日之盛・丙組則延至一九二五年始開辦・其中又停辦兩屆・是以丙組及今始爲第十四屆耳・獎盃則由足球總會自置者也・華人之有甲組足球隊・不過區區廿三屆歷史・而南華已得錦標九屆・中華奪標三屆・已共有錦標十二屆矣・不寧唯是・關於蟬聯錦標問題・中華開蟬聯三屆冠軍紀錄於前・今南華又復創四屆蟬聯之功於後・俱前無古人之盛事也・歷屆甲組冠軍表如次・

一九〇八至〇九年……東根陸軍隊
一九〇九至一〇年……駐港炮兵隊
一九一〇至一一年……東根陸軍隊
一九一一至一二年……英皇親軍隊
一九一二至一三年……駐港炮兵隊
一九一三至一四年……輕便步兵隊
一九一四至一五年……駐港炮兵隊
一九一五至一六年……駐港炮兵隊
一九一六至一七年……陸軍工程隊
一九一七至一八年……駐港炮兵隊
一九一八至一九年……海軍足球隊
一九一九至二〇年……香港足球會
一九二〇至二一年……威路沙陸軍
一九二一至二二年……加了號戰艦
一九二二至二三年……京士陸軍隊
一九二三至二四年……南華體育會
一九二四至二五年……東沙利新兵
一九二五至二六年……九龍足球會
一九二六至二七年……西洋體育會
一九二七至二八年……中華體育會
一九二八至二九年……中華體育會
一九二九至三〇年……中華體育會
一九三〇至三一年……南華體育會
一九三一至三二年……威爾士陸軍
一九三二至三三年……南華體育會
一九三三至三四年……威爾士陸軍
一九三四至三五年……南華會南隊
一九三五至三六年……南華會南隊
一九三六至三七年……奧斯德陸軍
一九三七至三八年……南華會華隊
一九三八至三九年……南華會南隊
一九三九至四〇年……南華會南隊
一九四〇至四一年……南華體育會

考南華此次之得冠軍・不獨有蟬聯錦標四屆・且并中華會之絕好三屆蟬聯紀錄而打破之・尚不爲奇・最奇者則在適在台柱幾盡被藝雕之最不景年頭・而有此成績・且能有加入三項甲組賽會而俱獲錦標之功・無怪其在今日得奬之後・準在英京酒家大排祝捷宴也・夫今日之表演賽・勝負固無關宏旨・然吾知人之欲知南華得勝者實至衆・吾隨於昔日南華與特別銀牌決賽會之演出・雖能得最後勝利・然在表演上・似殊失水準也・所以如是・蓋由於前鋒線編排未得其法故然・理由吾昨已論之詳矣・故甚望軍師今日之能試使李德祺與劉松生易位而處・一驗我之所見果差否也・查今日兩場戰事・四隊陣容如下・

△南華會
譚均幹
李國威　謝錦洪
曾仲雲　劉慶才　林德譜
李頌友　鄒文治　李惠堂　劉松生　李德祺

△甲組聯隊
侯澄滔　譚馬士　巴把
布力般　許竟成　軒地
兵其亞　羅冨利　馮景祥
菲殊窩打　阜拉
「後備員」立士梨
符沙利・畢禮地・麥士維
路・宋鹽聖・獵披治・侯
律・花利亞・廖亞臣

△飛機隊
士蔑夫　文飛路
嘉殊　亨悅　巴
軒利　押文士　何家强
黃　烈
榮　括　雲　察　氏　臣

△打旗隊
史冰氏　荷蘭　哈士笨
納　巴利　克捷臣
根泰羅　的能　辟根巴利　杜喇士葛　必差

上週足球總賬				
星期三				
△甲聯賽	香港會		光華會	八比〇
△乙聯賽	工程隊	勝	南華會	二比一
△丙聯賽	工程隊	勝	廿四營炮兵	二比一
	十二營炮兵	和	卅六營炮兵	一比一
星期六				
△友誼賽	星島會	勝	海軍隊	二比一
△甲銀牌	南華會	勝	海軍隊	二比〇
△甲聯賽	米杜息	勝	香港會	四比〇
△乙銀牌	軍糧隊	勝	南華會（加賽三十分鐘）	四比一
△丙聯賽	工程隊	勝	卅五營炮兵	三比一
星期日				
△甲聯賽	士葛隊	勝	警察隊	三比二
△乙聯賽	警察會	和	星島會	二比二

今日入場劵價・有蓋看台定收一元二角・露天棚座分六角及四角兩種・丙組決賽如遇賽和・則加賽二十分以決雌雄・而後由甲組聯隊賽冠軍・但賽七十分鐘・賽畢即行頒獎禮・到時當能盡見甲乙丙組冠亞軍人物於一場也・

本週足球比賽秩序

四月十四日（星期一）　下午四時正

頒獎賽	南華會（冠軍）對全港聯隊……加路連山 （球證）卑押　（巡邊員）軒厨奇利夫……福特

下午二時半

丙聯賽	飛機隊對打旗隊（決賽）……加路連山 （球證）告喇華　（巡邊員）付理沙……奄文士

下週足球比賽秩序

四月十九日（星期六）　下午四時半

督憲盃	中華協會對香港總會……香港會場 （球證）奧馬　（巡邊員）葉九泉……施利華

督憲盃決賽
協會定明日選員

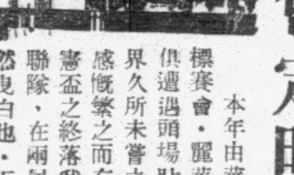

飛上

本年由華聯隊參加之三項甲組錦標賽會・麗華盃與國際盃賽時・吾華僑遭遇頭場貼出之苦・此實港僑足球界久所未嘗之恥辱・一輩球國癡人咸感慨繫之而有望於華聯先勝頭場之督憲盃之終落我手・無使鍚赫有名之華聯隊・在兩屆全取錦標歸之後・乃忽然曳白也・不謂不如意事常八九・此盃在複賽初定期間・因星島征菲未回・選員大失衆望・人咸憂該盃之終不復我有也・尚幸其時皇天造美・終於臨事展期・於是識者如抹去一額冷汗・以爲華聯因此或可獲有備存之碩果矣・不謂在去月三十日複賽・又逢東方征菲・且借同星島之張榮才・與南華之會仲雲兩員上將隨軍以俱去・由是華聯實力又告不充・而卒以二比四敗於總會西聯隊脚下・再有本月十九日決賽會發生・今者星島與東方雖俱已歸來・然南華又有於頒獎賽後臨時可首程南遊馬來亞之說矣・南華是否於十九日前南下・今雖尚在未可知之列・若果如是・則正如天之有意厄華聯隊使今年必無所得矣・尚何言哉・

語有云・天與不取・必有後殃・本年在國際杯初賽時・聲勢何盛・抽籤時華聯既得與實力最薄之蘇格蘭隊先賽矣・而選人者所選名單又甚洽人意・理無論中西・俱以爲華聯必勝無疑矣・不謂開賽之日・星島之張榮才與李天生均缺場・主事者不得不臨時補以後備員劉顯漢與侯榕生・顯當時實力・雖有未如原選隊伍强・然仍可視爲本港最强之隊伍也・容詎知於上半時一帆風順先獲四比一大利後・下半時後方卽因蘇軍前鋒顯馬式之猛衝而頓失水準・於是一敗如山倒・而反以五比六敗下・及今思之・猶有餘痛也・

及至農曆元旦作麗華盃賽・華聯既有張榮才・又有李天生・實力之强・可稱一時無兩矣・不謂華軍聯隊前鋒又失常態・加以陸軍聯隊之門將兵其亞表演特優・於是進攻雖多・終上半時乃僅得一球之利・反下半時不獨不能制勝・反在全力時期被軍聯打回一球而成和局・其後復逢李天生傷臂離場・而後加時再賽・既失守衛力之擊天一柱而以寡敵衆・華聯遂終失敗於甲乙丙組球員混合而成之陸軍聯隊矣・國際盃天與不取・遂有麗華盃之殃・寧慮語哉・

兩戰之何以俱失敗・甚難言也・歸結究竟・吾以爲非敗於藝不如人・實敗於軍心不整・實無疑義・蓋自有季初之糾紛・各球員對事自不能略無芥蒂・旣不能收精誠團結之功如前・而有各黨其黨之弊・則在最重團結力之足球賽會中・又安足以勝人哉・

至於督憲盃・吾華既勝頭陣・則滿以爲賽和亦可得標之複賽會・吾軍大可得當矣・不圖又復因東方只知有己・志於遊菲求經費補充之事而復收・夫復何言・有以爲今也人脚齊全・南華會因猶須侯馬來亞足球總會之批許而後能成行・則未必能於十九日以前離港・如是則勝利似必可期也・然在吾則以爲在理雖似如是矣・惟是選員到時能否收默契之功・尚成疑問・況更有選員終否合式之問題在耶・天旣在初選陣容之複賽時期而下驟雨・必使侯星島隊歸來而後能舉賽・則又似是天與也・今複賽而又因正選不齊出而終於失敗・仍是天與不取也・故我對決賽之事・未能樂觀・

今據調查所得知體育協進會今已定於明日選決賽時華隊代表矣・吾望各選委員 必秉其擇尤爲用之心以選員外・更應以對方陣容爲念・再積極謀所以側重於默契問題・方爲上法・譬如左翼必用侯澄滔・則左輔宜用曹秋亭・右輔如必用馮景祥・則右翼以用楊水益爲宜・右衛如以曾仲雲爲標準人物・則李天生能復出固佳・如李不能出・則爲聯絡計・選謝錦洪爲左衛・侯榕生雖佳・但絕對其不能與曾仲雲收合作之效矣・近聞曾氏言・乃甚不慣爲左衛・如强之偏左・決不能有盡量表演之望・是亦選員者之所宜知者也・是以在我見地・以爲選員萬不能勉强・尤應視對方之陣容如何而定應付之策・對於後備員・更不應馬虎從事・譬如馮景祥不能上場・則應以其人之鄒文治爲替・最近則卓石金亦可・若易以他人・則相去太遠・不可以有爲者也・若謂一會之人不出・則必以同會之人替補・不問位置勉强否・則吾期期以爲不可・故以爲本次決賽之正副選陣容應如下列・

△正選隊
張榮才
李天生　許竟成
曾仲雲　宋鹽聖　曹秋亭
劉慶才　李惠堂　馮景祥　楊水益　侯澄滔

△副選隊
譚均幹
謝錦洪　劉松生
侯榕生　林德譜　黃景聰　卓石金
吳祺祥　許文奎　鄒文治　郭廣森

南華會今晚在英京酒家
舉行盛大祝捷會

南華體育會以是屆甲組足球隊・在困難環境中・竟能同心協力・奮鬥不懈・不特奪常杯及旭和杯・均能蟬聯不替・而去屆會經失去之特別銀牌・亦經取回・懸諸會堂之上・該會隊對於甲組尋常杯・迄今且已連捷四屆・尤打破向來本港球隊・奪標紀錄・茲各紀念盛事・及勉勵隊員起見・特定今晚下午八時・假座英京酒家五樓・設讌祝捷・該會名譽會長・及足球總會職員・與該會甲乙組全體隊員・均在被請之列・該會以是次讌會・頗爲隆重・事前經成立特委會專責籌備辦理・關於是晚禮堂佈置等事・尤爲留意・現并迭定該會歷次所得之銀杯各項錦標旗幟・以便懸掛陳列・而壯觀瞻・屆時當必冠蓋雲集・球人畢至・祝捷筵開・自有一翻勝概矣・

※・※・※

黑灰會
征澳瑣記

瀟洒生

△續昨

爲了慶祝這場美滿的戰果・今晚的夜飯特別的豐盛・由財神梁晏榮氏特別犒軍・這雖談不到山珍海錯・可是勝後叙餐・確有談不出的甘美・

澳門天氣悶熱・各人旣感舟車勞頓和句餘鐘的球場角逐・誰都呈點倦態・可是消息又來了・梁財神領隊出發南灣游樂場去・大家精神于焉一振・各人遂盡其所樂・適其所適・時鐘已報過十二下・大家才拉隊歸去・

△九日

今天上午十時半・是約戰業餘隊・球場也是新口岸球場・可是老天今日有點不像・從八時起便下著毛毛雨・這裏下雨是相當討厭的・凹凸不平的石砌路・一下雨便是滿途泥濘・原定到澳門環遊一週的計劃・因此中途打銷・十時已屆・天氣是比較有點放晴的景象・我隊各戰士都忙著整理戎裝・以期今天再取得更優越的收穫・梁管理晏榮發出齊集令後・一聲號角・全隊人馬・在汽車風馳電掣中・瞬達球場・雙方隨卽展開陣容時如・

△黑灰隊
黃國儒
陸天予　梁社烈
文廣南
李殿奇　朱永强　梁晏榮　宋榮瑞

△業餘隊
陳少合　陳德才
袁丙　李金陵
趙華牛　梁官勝　陳北容　梁鏡威

哀的美敦書一下・隨卽戰事展開・朱永强・梁晏榮聯袂侵進業餘隊腹地・陳少合把關得力・化險爲夷・業餘轉移作戰策略・改守爲攻・國儒每拒之千里・亡何・梁官勝領師圍擊・廣南又演出倒戈・無何又爲官勝偷襲得利・

我隊於是先負二球・易陣再戰・社烈・天予採用聯防式以拒業餘隊兩翼之偷進・果然克奏膚功・李殿奇顯威・連拔二城・扳回和局・（二比二）之戰績完結此場戰事・

易下戰衣・財神梁晏榮殊爲客氣・特備午餐・偕同全隊人馬向大同酒家進發・大家有說有笑・這眞是不可多得的歡叙・午餐吃罷・各人自由「白相」去・

四時已屆・各球員齊集聽命・束起戎裝・以備與澳勁旅水電隊相週旋・廿餘部黃包車・有如萬馬奔騰・齊向新口岸球場進發・我隊在東下寨・對隊向西安營・三通鼓響・列陣交綏・接戰之下・實力相埒・雙方結果・以零與零之比・握手言和・是日陣勢如下・

△黑灰隊
黃國儒
廖貴全　文廣南　郭載來
李殿奇　朱永强　梁晏榮

△水電隊
周兆斌　林漢光　何滿堂
李明傑　麥奇　姚志强　梁瑞華

更衣沐浴・大家便談談・不覺已到挑燈時分・於是緩步晚餐・

我們已定今晚乘深宵啓行的大明輪返港・爲了避免臨時擠擁起見・由財神於飯後遣僕到大明輪預先定票・同時此來時間旣促・復阻天雨・很少集中在「白相」・便借著未離澳前的時間・全體分成兩隊・一赴南灣游樂場・一赴域多利電影院觀「亂世佳人」・既足勞軍・還可藉此大家多點共樂・倒是一舉兩得的事・至散場已時是十二時了・

子夜二時・齊進東亞旅店・大家拿著輕便的行李・安步登輪・不久船已開行・大家亦多入睡鄉・一覺醒來・香江在望・各球員說聲再會・各自散去・

昨日乙組聯賽
警察遭北魏逼和
鏖戰結果雙方賽成二比二平手
警察兩次領前北魏卒追成和局

飛而生

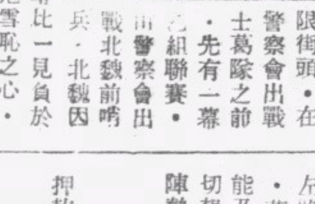

昨日界限街頭・在警察會出戰士葛隊之前・先有一幕乙組聯賽・由警察會出戰北魏前哨兵・北魏因鑑於前次以零比一見負於警察・昨日抱雪恥之心・盡遣精鋭上陣・警察因亦知北魏來意不善・乃調甲組黃文貴出而助戰・雙方勢均力敵・戰來頗多精彩・警察會兩次領前・卒爲北魏攀回二比二平手・

查昨日警察不能取利之原因・由於門將押乾大意失荆州・前鋒綫復欠缺最後一脚・加以北魏門將余耀德有極佳之表演・梁彥贊亦能予警察各鋒以嚴密監視・是以屢攻不下・北魏昨日全場攻多於守・警察之能保持不敗者・梅兆基應居首功・昨日屢挽狂瀾・救險不可勝數・中衛綫亦有佳作・至於北魏前哨昨日之能賽成和局・其功在余耀德・倘非麥紹漢之能意外多射一球・則警察仍能取得二比一之利・是以昨日北魏之能逼和警察・半由於余耀德之功・半由於倖致也・北魏昨日中衛線右方較强於左方・金家標無法監視哥頓之活動・故昨日警察進攻多從左路・苟非梁彥贊及馮坤勝之能及時包抄・北魏將不堪切想・開賽時・雙方列成陣勢如下・

△警察乙
押乾
許福元　梅兆基
麕理臣　布烈　范貴才
劉洪　黃文貴　波地　馮北贊　哥頓

△星島乙
余耀德
郭秉忠　梁彥贊
金家標　馮坤勝　麥國釗
譚振輝　譚煥章　劉天申　麥紹漢　朱錦成

開賽後・警察大舉進攻・二分鐘・哥頓傳中・文貴衝到頭頂・耀德沒收・北洪截得・將球高吊・六分鐘・坤勝輸送糧草・振輝截得・沿邊直前・斜射出界・七分鐘・警察捲土重來・哥頓傳中・北贊兵臨城下・畢足叩關・彥贊欲將球救出・竟攞烏龍陣・警察先得甜頭・進攻益急・十分鐘・哥頓又見得勢・底線傳中・波利彈落荒郊・十一分鐘・振輝過關・輕傳煥章・煥章盤馬彎弓・押乾伸手沒收・十四分鐘・天申得機命射・兆基一脚勾消・十五分鐘・哥頓又唱逼宮・北贊截得・改傳文貴・文貴射出界外・十六分鐘・馬簡前・天申得後方輸送・押乾晃勢已急・乃棄城衝出・天申閃過押乾・傳交紹漢・紹漢射空門・幸得兆基回師救駕・一脚勾消・十八分鐘・紹漢放冷箭・押乾事先未作準備・及見事急乃倉猝撲救・惟已不及・大意失荆州・北魏乃攀成平手・

廿分鐘・天申得機衝前命射・押乾救出・廿二分鐘・振輝得機轉中・紹漢頭頂出界・廿三分鐘・北洪切入命射・耀德沒收・廿四分鐘錦成主踢角球・天申截得發彈・福元擋出・國釗再射・兆基擋出・坤勝兵臨城下・施用頭攻・皮球撞柱反而出・坤勝再施頭攻・差之毫釐・皮球斜飛出界・廿五分鐘・警察又得機反攻・哥頓閃過家標・底綫傳中・波地截得命射入網・二比一・廿六分鐘・振輝切入命射・兆基及時包抄・化險爲夷・廿九分鐘・錦成傳中・紹漢發彈中柱・兆基一脚勾消・再戰移時・休息號鳴・雙方暫時退休・

易陣再戰・紹漢遠射一次・押乾救球出險・兩分鐘・天申過關斬將・福元擋出界外・負角球・振輝主踢・煥章射・北基擋出・貴才勾消・五分鐘・紹漢傳交振輝・振輝傳中・錦成攀成平手・十分鐘・振輝傳中・煥章射出界外・初是雙方混戰多時・互有攻守・文貴一次命射中柱反彈而出・坤勝勾消・賽來異常緊張・戰至完場號鳴・雙方戰成二比二平手・

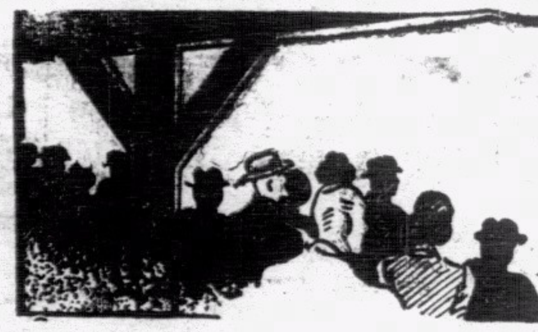

南華體育 第二版

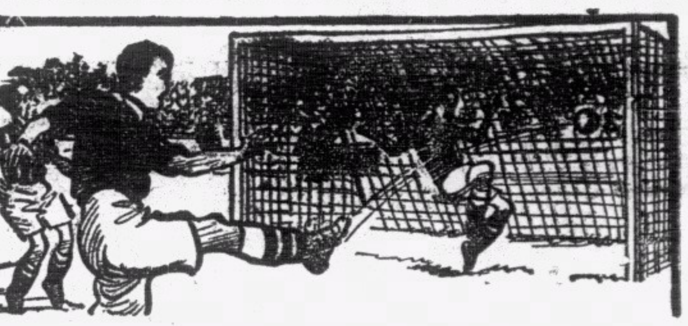

昨日足球聯賽
甲乙組照表舉行
甲組士葛隊勝衛鋒車三比二
乙組警爺奮戰賽和北魏哨兵

飛而生

本屆足球賽事・已若花之開到荼蘼・昨日僅得甲乙組聯賽各一場在對海界限街警察球場舉賽・由於昨日有香港會出戰米杜息乙組聯賽一場改期・尚有丙組打旗隊與飛機隊於今日先頒獎禮舉行冠軍決賽・是以本屆足球聯賽仍未能謂之功德圓滿・惟甲乙組聯賽大勢已定・甲組冠軍仍歸南華掌中・亞軍爲東方所有・星島奪得第三席・造成甲組前三名俱屬華隊天下之紀錄・乙組工程隊成盟主・軍糧退居亞軍・丙組盟主・須待今日飛機隊與打旗隊作最後決賽然後能定・

昨日兩場聯賽・勝負俱無關大局・乙組由警察出戰北魏前哨・甲組由警察迎戰士葛隊・不合華人口味・是以昨日雖爲獨幕戲・到場作壁上觀者依然未見擠擁・老球迷陸叔昨日亦不辭跋涉・遠路來觀・惟謂既稱爲頭響球迷・則任何賽會均應作壁上觀・方能名符其實云・

乙組賽事・因北魏前哨初次與警察相逢・以零比一見負・昨日爲抱一雪前恥之心・盡遣精銳上陣・世運選手梁彥賢・麥紹漢等・俱掃數登場・則其求勝之心可知・警察亦知其來意不善・亦愼重選出能員應戰・素當甲組右翼之黃文貴・昨日亦出爲乙組助・結果北魏前哨亦不外以二比二逼和警察隊・甲組賽事・由警察會出戰士葛隊・按前次兩隊相逢・士葛隊以三比一壓倒警察・昨日雙方再度碰頭・士葛隊亦以三比二僅勝警察會・查警察會昨日之致敗原因・實由於哥夫缺場・補入麥漢芬・查麥漢芬在昨日一戰・無法監視文路之活動・前鋒綫因少去黃文貴・以鳩路入補其缺額・全隊在聯絡上乃覺散漫・加以陳光裕轉身遲慢・無法遏止士葛右翼荷息之衝刺・雖則門將曾啟榮有極佳之表演・布力般亦有清脆之演出・惟布力般須兼助陳光裕與麥漢芬力之不足・演出乃異常吃力・其餘兩中衛卜比與挪夫助攻力則有餘・助守力則仍嫌未足・是以後防乃常告危機四伏・前鋒綫因缺少黃文貴・昨乃改使陳達輝出當右翼・以鳩路入當左輔・前鋒綫牽一髮而動全身・全綫聯絡散漫・雙翼雖甚多進攻之機會・惟常告失機・加以侯律遭受班拿備之嚴密監視・一籌莫展・昨日絕未能施展其衝刺戰略・前鋒綫僅賴花利亞一人能予士葛隊以威脅而已・是以不得不俯首稱臣・

士葛隊門將兵其亞有極穩健之表演・昨日曾屢救大險・惟所負之第一球・則兵其亞須負相當責任・蓋當時兵其亞竟出至離門卅餘碼之遙搶險・至爲陳達輝射空門・後衛與中衛綫有密切聯絡・尼士蔑與符利沙有清脆表演・且能予警察雙翼以嚴密監視・中衛綫・攻守兼施・進攻時出而助攻・退守時亦能迅速包抄・前鋒綫以荷息最見活動・屢能擺脫陳光裕之監視・昨日士葛隊進攻從右方推進・三內鋒均善衝刺・柯路特日見進步・惜左翼勒堅士失機不少・甚難衝破布力般之防守綫・否則士葛隊昨日勝球當不祗三枚・

球賽既告開始・士葛隊一鼓作氣・侵至警察禁地・荷息傳中・柯路特先放出冷箭・啟榮沒收・四分鐘・警察得機反攻・摩士卿枚疾走・底綫傳中・侯律中央突破・尼士蔑一腳勾消・六分鐘・勒堅士得後方輸送・閃過布力般・單刀赴會・突改傳柯路特・光裕伏兵斜出・救球出險・七分鐘・士葛又見得勢・亞當臣遠傳中路・柯路特一馬當先・啟榮窺準來勢・抱穩阿斗・

八分鐘・班拿備乘勾消來球之便・將球傳交荷息・荷息又唱逼宮・光裕抵禦不來・荷息底綫傳中・柯路特球到人隨・打開紀錄・十分鐘・荷息異常活動・捲土重來・一腳傳中・柯路特截得發炮・啟榮閉門不納・十一分鐘・勒堅士得球傳中・撞中門柱・反彈而出・布力般及時掩至・一腳勾消・十二分鐘・馬素遠傳荷息・荷息切入命射・布力般擋出界外・負角球・荷息主踢・文路施用頭攻・差之毫釐・越楣飛出界外・

十三分鐘・警察下令反攻・卜比傳球摩士・摩士在邊陲興波作浪・底綫傳中・兵其亞衝出沒收・十五分鐘・鳩路得機傳交花利亞・花利亞作急射・僅擦門柱斜滾出界・十六分鐘・漢芬乘勾消來球之便・輸送糧草・侯律截得傳交達輝・達輝略盤數武・底綫傳中・花利亞射出界外・

十九分鐘、荷息又見活動・聲東擊西・光裕感受極大威脅・荷息傳球中路・文路截得命射・漢芬擋出・柯路特衝到發彈・卜比及時回師救險・一腳勾消・二十分鐘・尼士蔑大腳傳出・亞當臣妙傳荷息・荷息誘出光裕・傳球中路・文路及時衝到・遙見腳起球飛・皮球已應聲入網・二比零・廿二分鐘・警察大舉反攻・花利亞得球傳交達輝・達輝傳中・亞當臣頭頂・皮球斜飛而至摩士腳下・摩士以機不可失・立卽發彈・無奈未帶射門鞋・無功退守・

廿四分鐘・鳩路捲土重來・花利亞項交卜比・卜比遠射・皮球去勢急勁・兵其亞擋出界外・負角球・達輝主踢・花利亞頭頂・兵其亞及時撲出・花利亞截得操之過急・竟將皮球射出界外・廿七分鐘・摩士鳩路作短傳・摩士閃過尼士蔑・底綫傳中・馬素救球出險・爲花利亞截得・舉足叩關・兵其亞閉門不納・卅分鐘・警察經一輪急攻之後・又告不支・士葛連消帶打・復侵至警察後防・馬素遠傳・占士躍高頭頂・無功退守・再戰不久・休息號鳴・士葛隊先得二比零之利・

易陣再戰・警察會作一輪急攻・三分鐘・花利亞得後方輸送・斛射出界・四分鐘・卜比捲土重來・斜傳摩士・摩士立刻推進・兵其亞窺準來勢・衝出將球沒收・五分鐘・班拿備將球高吊・文路單騎入陣・布力般位置得宜・迎頭將文路擊退、七分鐘・摩士傳中・侯律截得改傳花利亞・花利亞正欲盤前・惟越位在先・反被罰退・

八分鐘・警察三中衛短傳入陣・漢芬傳交達輝・達輝傳中・花利亞與侯律雙雙衝前・兵其亞棄城衝出・將球救出・士葛隊大舉反攻・文路一枝冷箭・啟榮閉門不納・十一分鐘・馬素遠傳・荷息從傍策應・光裕抵禦不來・荷息切入命射・啟榮反身救球出險・惟球證明察秋毫・認爲皮球已過門前白界然後爲啟榮接得・乃鳴笛指中圈・士葛隊乃得三比零之利・

警察不甘損失・立卽下令反攻・侯律揮軍挺進・傳交摩士・摩士切入・因見尼士蔑來阻・乃改交侯律・侯律正欲舉足・班拿備已掩到・侯律乃將球改交達輝・達輝發炮・彈落荒郊・十五分鐘・侯律得後方輸送・撤交達輝・達輝切入・符利沙擋出界外・負角球・達輝主踢・落點適中・侯律與花利亞雙雙衝前・兵其亞雖抱穩阿斗・惟不能將球踢出・乃且戰且走・不知不覺間・竟漏去皮球・兵其亞以距離已身不遠・乃急忙追出・欲踢球出險・不料竟踢至摩士脚下・時兵其亞已離門卅碼之遙・摩士以機不可失・乃一腳傳中・兵其亞見勢已急・立卽回師・惟已鞭長莫及・達輝從容射入空門・尼士蔑雖欲頂球出險・惟已不及・警察於是打破光蛋・三比一・

十八分鐘・侯律捲土重來・輕傳鳩路・鳩路略盤數武・舉足叩關・兵其亞沒收・摩士傳中・侯律頭頂・角球美妙・兵其亞及時接球出險・廿一分鐘・漢芬遠吊・侯律衝前頭頂・兵其亞大顯身手・伸手沒收・廿二分鐘・鳩路傳交摩士・摩士切入・尼士蔑擋出界外・負角球・摩士主踢・馬素頭頂・鳩路發彈・兵其亞救球出險・花利亞遠射一記・斜射出界・廿五分鐘・荷息切入命射・皮球斜飛出界・

廿六分鐘・勒堅士傳中・占士發彈・兵其亞救球出險・卅分鐘・士葛又告反攻・荷息切入・與布力般互撞・微傷膝蓋・離場休養移時・乃能復出作賽・卅一分鐘・侯律得機衝前・班拿備在廿五碼左右撞倒侯律而被罰・士葛守將圍成肉屏風・卜比主踢・皮球去勢急勁・兵其亞視綫被阻・見勢已急・撲救時・惟已不及・三比二・卅三分鐘・達輝傳中・花利亞發彈・兵其亞救球出界・負角球・達輝主踢出界外・警察正圖大舉反攻・奈時不再予・銀笛長鳴・士葛隊以三比二僅勝警察會・雙方陣容列下・

△士葛隊
兵其亞
符利沙　尼士蔑
馬素　班拿備　亞當臣
勒堅士　文路　柯路特　占士　荷息

△警察會
曾啟榮
陳光裕　布力般
挪夫　卜比　麥漢芬
摩士　鳩路　侯律　花利亞　陳達輝

體協會小型球聯賽
昨日有兩場舉行
港區商務以二比二逼和樂華
九區俊強以三比一小勝惠青
今日香港區由漢英出戰英美

飛而生

自香港小型足球聯會與九龍小型足球總會自願由第二屆（民國卅年至卅一年度）將港九澳小型足球埠際賽移交本港華人體育最高機關之香港中華體育協進會接辦後・體協會小型足球部・遂有舉辦第一屆公開全港華人小型足球聯賽之舉・藉以檢閱全港小型足球人材・預備遴選出席港九澳埠際賽代表・查參加該聯賽會者・香港區共有五隊・九龍區除南利會自動退出外・亦祗有五隊・是則在第一週之賽事・每區共有十場・卽每隊祗作賽四次而已・爲期甚促・體協會小型足球部正主任吳福康氏・亦亟欲早日得埠際選手產生・是故對球隊之請求改期事・非具有十足充分理由・萬不得已者・則概不予批准・以免稽延時日也・但鑑於球員多有職業者・故賽事除星期日由四時起・作賽兩場外・其餘均每日祗編賽一場・俱在下午五時半開始・更因有多數球員已參加九龍小型足球總會主辦之尋常盃賽・而復參加體協會聯賽者・誠恐時間有所抵觸・致感不便・乃又商得九龍總會當局每遇體協會小型足球聯賽期・卽將尋常盃賽事暫停・以予各球員便利・其顧慮週詳殊足嘉也・按表昨日香港區有賽事一場・九龍區原有賽事兩場・由樂華隊對商務隊戰於工務局球場・首戰由冠雲對新天地・次場由俊強對惠青・俱在半島球場舉行・惟冠雲與新天地雙方均已致函吳氏・以球員在本星期日例假多不暇賽球爲辭・而請求改期・理由雖不甚充足・但吳氏以在抽籤大會時曾許口在先謂如雙方隊長同意申請改期者・祗限一次・故遂勉予批准・故昨日祗得俊強對惠青一場・於五時半在半島球場照表舉行而已・

查本港昨日之賽會・於下午五時卅分舉賽於銅鑼灣工務局球場・由樂華隊出戰商務隊・根據記者濛濛君報告謂・由於昨晚天雨連綿・復因工務局球場無處可瀉水・是以昨日近會所方面之球門・積水未退・場地乃異常濘滑・門將接球每有漏脫之虞・是以爲門將者均異常小心・以免無辜失敗・惟昨日開賽僅五分鐘・樂華隊左前衛鄧錦龍突放冷箭・當時商務門將接球不穩・得而復失・皮球滾向門前・阮文景回身搶救・在皮球適滾至門前白界上時救球出險・球證吳德榮乃鳴笛判樂華得勝・當時濛濛君適立於球門之側・故對該球之由阮文景漏接而至救出時・目覩異常清楚・及後商務隊認爲不服・乃向球證提出保留上訴權・

樂商之役

開賽時・樂華便施閃電戰・由葉志成領陣進攻・傳球與鄧錦龍・鄧沼立卽將球上・將至禁地・商務門將雖從球・因球滑脫手・急轉身救出・惟球在門內白界上・樂華遂鳴號作一比○之勝利・商務見輸得不甘・立卽反攻・曾逼得角球數次・畢竟樂華門將伍振勝身手不凡・從容救出・商務無奈之何・彼此互有攻守・各有進退・遂完上半場・

下場復開・商務先攻・一輪爭奪・遂由游華保傳交陳祥興・陳將球吊至門前・洪麗堂躍高頭頂入網・打回平手・不久復見洪麗堂送球與楊炳輝・楊帶近門前・伍振勝衝出奪球・楊乘機射門・門將雖將球截得・然地滑跌下・球遂流入網內・反以二比一佔先・

商務既勝・聲威奪人・樂華曾被圍攻多時・幸各將守衛有方・商務終不得逞・反因後防空虛・被樂華葉志成得球・送至鄭國康前・鄭略事盤進・舉足猛射・直入網內・復以二比二打回平手・從此以後・雙方戰情更見緊張・但各無所獲・和局而終・雙方陣容列下・（濛濛）

△樂華隊
伍振勝
余　張（上）（下）
廖源　鄭容　葉志成
鄧錦龍　鄧福龍　鄭國康

△商務隊
阮文景
蘇浩潮
楊炳輝　洪麗堂
陳祥興　徐國材　游華保

俊惠之役

昨日之戰・惠青仍缺鄭文治與鍾劍輝二將・故戰鬥力仍甚脆弱・雖有孫漢池出任正鋒・演出亦未見有原日水準・失機多次・李害彬獨力難支・以抗少壯派之俊強・確難有取勝之可能・幸而昨役俊強馮坤勝須作大足球賽・錢熾輝到場而不上陣・門將陳啓蜚不甚穩健・否則光蛋不易打破・負球更不止區區之數也・

黑衣判官梁夢常鳴角宣戰・惠青擇位・俊強啓賽・首取攻勢・惠青門前險象環生・麥陽輝數抱阿斗・力保皇城・暫告不失・然百密一疏・難逃刼數・俊強溫學明先開紀錄・中圈開球・俊強攻勢仍盛・麥陽輝生意興隆・陣地頻頻告警・俊強黃振福殺得性起・盤球推進・抵達惠青陣地・正欲舉足命射・不料惠青衛將雙雙回師救駕・饗以三文治・黑衣判官鳴角示罰・九碼球大錯鑄成・俊強李杜新當劊子手・一刀見血・成二比○之局而暫休・

檸檬喉罷・戰幔再啓・惠青不甘示弱・力圖恢復失地、梁秉漢改作先鋒・奮勇推進・沿邊偷越兩關・從斜角發矢・球疾飛入網・俊強門將陳啓蜚祗有回頭望球興嘆而已・一比二成績接近・惠青仍欲收復失地・乃繼續努力進取・貪勝不知輸・整隊全取攻勢・泛不顧後防空虛・幾度頻危屢屢・幸而孫漢池急急退守・大難始解・時俊強又欲求多勝・文子岐得球挑盤推進・將近禁區・正欲命射・惠青中衛從後連推倒救險・黑衣判官遂鳴角罰・幸非在禁區內・離門廿餘碼・文慶華主踢・腳起而球疾飛・應聲入網・又成一比三之局・此後互有攻守・作拉鋸戰者歷五分鐘・惠青連被迫負角球者兩次・俊強仍無所獲・再戰移時・鳴金罷戰・結果三比一俊強奏凱歌・雙方陣列如下（胡椒）

△俊強隊
陳啓蜚
林汝　文慶華
黃振福　溫學明　文子岐（上下）
李杜新　陳共銳

△惠青隊
麥陽輝
張桂芳　梁秉漢（上）
李憲彬　孫漢池　鄧培基
馮國浩　梁秉漢（下）

第三次 特別賽馬第二日
定今日上午十一時半舉行

（中華社）第三次特別大賽馬・今日爲第二日・由上午十一時半開賽・共賽十二場・昨晨雖曾大雷雨・惟昨日盡日放晴・場地已無影響・今日之熱鬧情形・想亦不減第一日也・

九龍今有壘球義賽

球樑

美國馬利諾神父數人・爲籌款救濟中國難童款項・已請准本港壘球聯會於今日下午二時半在九龍足球會球場作兩場男女壘球義賽・同時先由本屆女子壘球冠軍野貓隊賽其他女子選手・次由本屆男冠軍聖若瑟隊・賽赤柱公教神父聯組而成之馬穀隊・門券分五元・一元及五角三種云・

恩德盃排球決賽
定今晚召開會議

飛而生

華雄會主辦之恩德盃排球賽會・已賽至最後關頭・錦標誰屬・全視培英隊對南華甲隊與對東方會之兩戰爲定・查東方會培英於卜公場時・曾因雨未能分勝負・南華甲對培英一役・改在青支會舉賽・亦因某種問題・改作友賽兩局而罷・詳情已見前報・茲查主辦者馬兆華等・因欲早日結束斯賽・定今晚七時半・假記者會召開三隊代表會・議定舉賽時間及場地問題・聞主辦者欲改在嘉山南華會舉辦兩場義賽云・

五屆德權鼎聯賽
黑灰昨日克建中
藍鷹以三比零挫志雄
英美亦勝南强三比零

瀟洒生

中華全國小型足球協會香港分會舉辦之第五屆全港公開德權鼎聯賽・昨日計有三戰舉行于銅鑼灣海軍球場・八時已屆・梁棣芳吹動胡笳・雙方列陣・其德・炳・賢採取游擊戰・果奏膚功・梁先覺下梁遂開紀錄・再戰移時・梅志雄失聯絡・伍其德再度・三比○・伍志雄遂敗北・雙方戰陣如左・

△藍鷹隊
梁伯樂
林文孝　梁潤松
梁友倫
彭子超（上）　梁先覺（下）　伍奇德　陳炳賢

△志雄隊
曾國威　黎
鄧全章　葉柏然　葉福勝
民　光　藍兆彰　李坤（上）　李方（下）

黑灰建中之戰・如時展開・其廣・晏榮・從右偷襲・晏榮斜交・其廣一射・國定遂開門揖盜・玉怡・瑞云・興師反攻・猛雲發彈・射中門柱・無功而還・黑灰耀榮又建一功・其廣加上一球・三比零・建中遂敗走麥城・陣容列下・

△黑灰隊
葉榮占　蔡漢渠
李英（上）　何耀榮
黃國陽　梁多節（下）　黎其廣　梁晏榮

△建中隊
甘鐵士鑑　黃玉怡
呂甘田　陳麗雲
[illegible]　陳瑞雲

英美南强繼續交綏・賽來高低分明・南强隊欠缺聯絡・前鋒線與後衛無解合作・前衛遂形成各自爲戰・英美乘虛而入・何桂銀梅開二度・陳仲年一腳定勝・三比零・南强隊遂敗下・茲將雙方陣容列如左・

△英美隊
劉福南　葉全福　郭德華　何桂華
何桂銀　姚錦培　陳仲年

△南强隊
曾國光　全　盧　袁漢　曾振
陳毅光　曾其陽

今日之戰

按表今日僅得一戰・在銅鑼灣工務局球場舉行・下午五時半・由英美隊出戰漢英會・漢英擁有朱永強・劉榮光・廖貴傳肇・實力雄厚・今日想有取勝把握・茲將雙方陣容列下・

△漢英會
譚煥卓
姚錦培
蘇新　宋家宇
朱永強　盧金成　廖貴傳
王廣成・劉榮光（生力軍）劉振文・

△英美隊
黃福桓
梁衍炳　杜志光
梁仕儀
潘兆榮　區炳明　梁錦棠
俗康・潘國定・（生力軍）趙士陳

尋常盃小型球聯賽
天南天今戰膠廠
一勝一負對天南天之關係甚大
今日天南天若勝則穩奪決賽權

飛而生

九龍小型足球總會主辦之第一屆小型足球聯賽・昨日因有中華體育協進會小型球部主辦之小型球聯賽舉行・總會因知有等球員出席作尋常盃賽・復代表出席體協會小型球賽事・爲避免雙方時間發生衝突計・乃於昨日停止比賽一日・今日照常舉行天・下午五時一刻・由天南天與膠廠作最後一戰於膠廠球場・膠廠隊已失去奪決賽權之希望・惟天南天仍須多得兩分然後能奪得決賽權・是以今日必出全力以赴・膠廠以一敗勁旅以爲榮・故預測今日亦必以精銳上陣・

今日之會・勝負對膠廠隊無關重要・惟對天南天前途則有極大關係・蓋天南天目下仍少大衆紅一分・苟不幸失敗・則決賽權當爲榮發黑與大衆紅所有・倘賽和則天南天與大衆紅積分相等・須由兩隊重新作一決賽・然後能定決賽權誰屬・故今日天南天穩得決賽權・除勝利之外・已無別法可想・惟以記者目光觀察・膠廠隊既已失去爭奪決賽權之希望・球員作戰心理上・未若往昔之起勁・故天南天今日或能取得勝利・惟姑勿論膠廠球員作戰心理如何・天南天必須盡遣精銳上陣・切莫存輕敵之心・否則大勢已去・決賽權徒爲他隊所有・則悔之莫及也・茲列今日雙方陣容如左・

△天南天
羅桂全
李笑帆　林汝順
何彥芬　文壽祺
莫劍恩
顧天生　劉榮光　何有基　陳其銳　陳仕衍　謝劍飛

△膠廠隊
吳福全
劉錦南
梁君傑　鍾順廷
黃永康　鄭譚福　李子紫
屈學智・（生力軍）・李榮富・陳樹立・

小型球友誼賽

卍 香港區 卍

△天祥業餘體育會小型足球隊・昨晨與現代小型足球隊作友誼賽於工務局球場・天祥隊先後由林國新・余威各建一功・結果以二對一僅勝現代隊・陣容如下・

△天祥隊
馬超莊
林國新　余錦濤
伍德才　余永　吳盛康

△流星社與振聲社・昨午對抗於工務局球場・結果流星社以七比一壓倒振聲・雙方陣容如后・

△流星社
簡樹
盧永財　吳倫標
梁灼卿　吳堂氣
陳培根　羅鴻標　冼家枝　謝松山

△振聲社
余炳
吳炳初　黃志標
黃金富　張仲堯
黃澤文　黃炳琦　莫耀江　黃永強

又流星社極歡迎各友隊約賽・時間以十二點後爲佳・地址西環卑路乍街一○五六號二樓・電話二○五六號・

△紅星體育社小型足球隊・定今日下午四時半與黑鷹隊作友誼賽於海軍球場・名單列后・

△紅星隊
李國榮
梁　郭彼得
烈　曾文光
何洛基
呂汝霖　黎仲賢　朱永強　伍春榮　李殿祺

△大中華小型足球隊・定于明早上午六時三刻・承新組雄獅體育會小型球隊之約・作友誼賽於銅鑼灣皇仁學校球場比賽・茲將陣容列下・

△大中華
兪振岳
周志祥　黃家明
吳汝威　袁耀林
黎伯瑛　李洪祺　黃士留　岑錦池　廖貴傳

△悠悠中童小型足球隊・昨日下午一時與海仔球隊・作友誼賽於海仔・結果悠悠以二比零勝・羅榮坤・雷兆源各記一功・陣容如后・

△悠悠中童
潘顯銘
布瑞年　葉禎祥
雷兆源　袁錦城
布瑞坤　羅榮坤　雷龍澤　雷兆

卍 九龍區 卍

△尖沙咀友聯隊・與北華隊於昨晨作友誼賽於九龍半島球場・上半時勢均力敵・零比零・下半時因球場問題・遂告停賽・經得雙方同意於下星期日再決戰云・陣容如下・

△友聯隊
梁灝澄
陳興漢　梁
蔣平山　永
歐陽達　澄
林自有　廖國華　梁達材

又友聯隊歡迎各友隊於星期日下午約賽・

代郵

漢英會主任鑒・敝隊小童作友誼賽之事・敝隊已悉・至於時間方面・四時正爲B組先作戰・五時繼由A組應戰・是日敝隊決依以上時間派隊到場領教可也・大中華小童隊長李炳祺復

袁耀林兄・見字請於明早六時正・到中環高陞茶樓二樓集合・一同出發至皇仁球場與寶翠隊作小型球賽・弟馮發安約

陳士荀・何彥芬・有基・林汝順・劉榮光・頓天生・謝劍飛・羅桂全・八位仁兄・今日（十四日）乃本隊對膠廠作尋常杯賽・希準四點半臨場助戰爲盼・天南天隊文壽岐敬約

黎仲賢・朱永強・何洛基・兪振岳・邱華春・戴國華・駱賓・吳汝威・李洪祺・郭太嗣・黎伯瑛・廖貴傳・十二位仁兄・見字・請于星期二（十五日）晨早六時正到高陞茶樓二樓齊集出戰寶翠小型球隊爲盼・馮紹發約

今日潮汐
退　上午四時二十七分　下午五時二十三分
漲　上午十時四十三分

明日潮汐
退　上午四時五十九分　下午六時十四分
漲　上午十一時廿五分　上午零時零四分

經濟版

根本解決米荒問題
當局擬僱用專輪運米
昨米石價格仍趨上漲尚無正盤
平糶辦法俟星期二日始可公佈

（中華社）最近本港米價・空前嚴重・黑市開盤・上米竟售至二十元・而米碌等亦售至十六元餘・實開本港米市新紀錄・一般貧苦之輩・叫苦無門・故米貴問題・不祇關係民食・實與社會安寧有莫大之關連・茲將記者調查所得・分誌如下・

米價仍無正盤 查昨日米石價格・仍無正盤・仍趨上漲・中上米昨已售至十八元六七左右・則其他可想而知・故若非謀根本之解決・米價實無下跌之可能・故一般居民・莫不希望政府對此問題・早日謀一根本解決辦法・以解人民之倒懸也・

當局力謀平抑 查香港當局對此問題・除嚴為注意外・并力謀米價之平抑・除一面派員徹查黑市外・并決定再放出存米一萬五千包・分發與各零售米店・照政府所規定之價格・試辦平糶・惟此萬五千包之分發如何・及其辦法等・則須俟星期二始可公布・將來此項存米分發售時・則本港米價當可稍為平抑・又查零售米店等日前曾派代表晉謁當局・除申述苦衷外・并請求當局予以維持・惟因適日為復活節假期內・故亦須星期二日後始能獲當局之批示也云・

政府擬僱專輪 在此米貴聲中・泰國政府忽又宣布統制米石出口・是則今後本港米石來源・當較前減少・民食問題將大受影響・據米行中人傳出消息・當局為謀根本解決本港民食問題・將倣照救濟柴荒辦法・擬僱用專輪・赴仰光運載米石來港接濟・惟此種辦法・尚未作具體決定・一俟決定後・即可實行・若此辦法實現後・則本港民食問題・可告解決云云・

過去一週間 法幣申匯市回顧

上週滬匯開始・承前週之沉靜市勢・初時故仍報靜・但微有商家貨單落行・顧未幾時・華人投機家沽出・市突轉鬆動・迨至下午・先作盤旋狀・最後以投機華商續有賣出・市因再步鬆・惟銀行即有盤兜買・市乃轉穩靜・是日鈔市・上午竟市牛皮・在二〇八上下盤旋・滿擬其仍為牛皮市也・不意滬匯在午後一再鬆動・加之某大空戶奮勇前進・更衆踵入繁多・價直狂昇至二一〇五・為上週之最高價・週二滬匯市開後・投機家略沽・惟各銀行買賣甚佳・以是供求勻稱・午後市氣閒散・收盆時買家較多・市況雖報呆滯・惟滬匯市底趨緊・鈔市人心因感滬匯市底趨緊・賣風轉熾・市價終日站在盤旋趨下降・午後售者更擠・價仍步降・週三滬匯晨開照昨一樣・嗣以入口貨商需求大量外匯・因此市況轉緊・而銀行則尚有供給・故收盆時市靜・鈔市上午竟市悉在二〇九・至二〇八上下起落・大戶以賣出為多・及午・因據合衆路透兩社外電稱・「上海海關將禁國幣入口之說」・但未證實・而市上聞此消息・賣家遂風起雲湧・價突降落至二〇五五・為上週之最低價・週四滬匯市初靜・惟入口貨單仍微有買入・其後華人投機家買入美匯・而售出英匯・是故美匯價一式・而英匯價則略鬆・收盤時市仍靜・鈔市開後以某某兩巨頭同時拋出・價曾一度降低・後以滬匯動相映・散家人心興奮・買入而轉多頭者為多・故價乃在淡中趨好・週五週六兩日・為復活節假期・港滬市均放假休息・至本週二再行啓市・然鈔市動向・多認其淡中趨好也・

電匯紙幣買賣統計（一週間）

日期	類別	銀行	價目	數量
四月七日	叻紙	渣打	五四・八七五	四千元
八日	叻紙	渣打	五四・八七五	五千元
	印電	華僑	八三・三七五	十萬盾
九日	叻幣	渣打	五四・八七五	四千元
十日	叻幣	渣打	五四・八七五	四千元
十一日	復活節休息			
十二日	復活節休息			

法幣價目升降統計（一週間）

日期	最高價	最低價	收市價
四月七日	二一・〇五	二〇・七二五	二一・〇二五
八日	二一・〇二五	二〇・八三七五	二〇・八六八七五
九日	二〇・九三七五	二〇・五五	二〇・七一二五
十日	二〇・七八一二五	二〇・六三七五	二〇・七四三七五
十一日	復活節休息		
十二日	復活節休息		

股票成盆價目統計（一週間）

票名	最高價	最低價
匯豐銀（滬）	一三五〇・〇〇	一三五〇・〇〇
於仁保險	四三〇・〇〇	四三〇・〇〇
青州英坭	一七・九〇	一七・九〇
省港澳輪	八・二五	八・二五
天星小輪	五三・〇〇	五三・〇〇
蔴纜公司	七・二五	七・〇〇
九龍電燈（舊）	六・三〇	六・二〇
香港電燈（舊）	二六・二五	二六・二〇
電話公司（舊）	二三・七五	二三・七五
電話公司（新）	二九・〇〇	二九・〇〇
均益貨倉	五・四〇	五・三〇
黃埔船塢（舊）	一六・〇〇	一六・〇〇
香港酒店	三・一〇	三・一〇
置地公司	三三・五〇	三三・五〇
屈臣氏	一〇・〇〇	一〇・〇〇

申匯買賣量值統計（一週間）

日期	牌價	沽價	入價	數量
四月七日	四五・〇	高四六・二 低四六・一	四六・一八七五 四六・一七五	沽七八萬 入三二萬
八日	四五・〇	高低四五・九〇〇	無	沽三〇萬
九日	四五・〇	高四六・一二五 低四六・〇二五	無	沽二一〇萬
十日	四五・〇	高四六・一〇〇 低四六・〇二五	無	沽二三四萬
十一日	復活節休息			
十二日				

英匯買賣盤價統計（一週間）

日期	牌價	售價	入價
四月七日	一〇二・八七五	一〇三・〇〇	一〇三・〇三一二五
八日	一〇二・八七五	一〇三・〇〇	一〇三・〇三一二五
九日	一〇二・八七五	一〇三・〇〇	一〇三・〇三一二五
十日	一〇二・八七五	一〇三・〇〇	一〇三・〇三一二五
十一日	復活節休息		
十二日	復活節休息		

美匯買賣價格統計（一週間）

日期	牌價	售價	入價
四月七日	二四・二五	二四・五六二五	二四・六二五〇
八日	二四・二五	二四・六二五〇	二四・六八七五
九日	二四・二五	二四・五六二五	二四・六二五〇
十日	二四・二五	二四・六二五〇	二四・六八七五
十一日	復活節休息		
十二日	復活節休息		

當局撤禁油豆入口後
來貨與政府交換
臨時運證限期一月將滿

（中華社）自當局統制貨物後・油豆一類・不能自由辦運入口・在未執行統制以前・政府與商人兩方所存油豆數在不少・故於統制後・仍能供應充足・惟油類一項・國存不能過久・貨質易於變壞・於是當局有擬由商人將新貨與政府交換辦法・并將以前所訂領證取消・撤禁入口・隨又召集豆油商人・另發給一種臨時辦運入口證・准各商自由辦運油豆入口・但以後入口之貨・須先存公倉・照來貨式與政府所存之同類油豆交換・比對價格高低・准照多除少補・惟貨價規定・則由貨價公評人估計・查自撤禁以來・商人之領運者雖多・而辦貨者仍甚平淡・未見大量購入・聞因政府所存之油類・多屬孟米酒水之罐莊貨・油麂向準則・與大運之桶莊貨不同・現在非常時期・輪船載脚大都起價・故酒水貨來價未免稍高・不大合算・而大運各地與土榨貨式・又與政府存貨交換・價格懸殊・且現在油豆供尚應足・故一般油豆商・尚無意囤積・來貨不多・所與政府交換之貨・雖進行順利・公平辦理・惟仍未能將存貨盡行交換・且所領辦運證・自上月廿八日起・以一個月為期・轉瞬將屆期滿・至期滿後當局如何辦法・刻尚無表示・故辦新貨者又比前略多云・

遲安船無進口
棧上白米白碌略有開出
白米市淡角餘碌碎漲二角多
白碌市亦隨而搶高一角之譜

（本報專訪）昨遲安各船・均無進口・行上祗將棧上白米・提辦開盤・因連日沽出各貨・仍被黑市操縱・各帮不得不高價採辦・惟昨買帮略淡・市突轉回慢・價格跌下一角餘・至白碌與白碎・銷途力強・各帮擠擁市暢・故突飛漲二角有奇・至白糯市・亦隨搶高一角之譜・茲將昨日各行開出各米花式・分列於左・

米別	包數	每担成價
振南行（棧上）		
隆興棧紅鶯白米	二〇〇	一八・六八
潮豐棧藍印米	三〇〇	一七・九七
隆興棧（棧上）		
振元盛青葡萄米	六〇〇	一八・四五
長成豐青印白碌	一〇〇〇	一六・二〇
新合發青棣白米	六〇五	一八・六二
祥發紅荷花舊米	二九七	一八・四七
允興泰藍印白碌	二〇〇	一六・〇二
成南通青印一號碎	一五〇	一三・七二
光順利二號碎	一〇〇	一一・四二
榮豐隆（又）		
兩發利紅芝蘭米	六〇〇	一八・三二
新合發青印白米	六一〇	一八・二七
佳泰青山白米	二八〇	一八・一五
駿和豐青紅綫白碌	一一六	一六・〇二
茂泰行（又）		
長興茂藍獅長粘	五〇〇	一六・九五
長成豐紅印白碌	五〇〇	一五・三七
福和烏目白碌	三〇一	一五・七二
烏目白碌	二九九	一八・一二
紅象白米	二〇〇	一七・〇二
永豐祥		
泰元豐青印三號米	二一〇	一六・四七
元成發青印一號碎	一三七	一四・一二
鴻成泰青印二號碎	八八	一三・七七

食鹽價格昨已趨跌

本港食鹽・因來源短細・價格高漲・鹽商方面・有見及此・特派出代表周惠林・赴泰調查產鹽實況・一方面由鹽務工人・向當地政府請願・嚴厲取締操縱・而當地政府亦答允・故日來本港之漲價・已由一元十四斤・跌至一元二十斤・本港食鹽問題・已漸告解決・短期內當不致上漲云

孟買油市情暢穩
烟台油昨再趨昇

（本報專訪）港生油市況・昨據市場報告・當時得令之中步孟買油・連日買帮意態均佳・是以銷暢價穩・緣在戰事期間・主要糧食・價格日漲・即次要各種糧如生油者・中步貨亦屬昂貴・是以買油市・得人青睞・價已步升・昨市場開出北頭之烟台生油・藉本港帮之採辦・成出千罐有餘・所成價格・較前趨昇・茲將昨沽各牌油花式・分錄於左・

牌名	數量	每担成價
義德隆 沽出		
TT牌烟台生油	四〇〇罐	三三・七〇
華安行 沽出		
OO牌烟台生油	七〇〇罐	三三・七〇
利豐亨 沽出		
OK牌孟買生油	三〇〇罐	三二・五〇
梁球記 沽出		
LK牌孟買生油	五〇〇罐	三二・〇〇

急起直進
國產火柴趁勢蓬勃
因稅餉輕廉極為國內歡迎

特稿

吾人日常所需之火柴・往昔多採用於瑞典者・故有火柴大王之稱・惟工業最發達之國家（日本）其出品之精巧・與瑞典所產者並駕齊驅・我國商人・以火柴之銷途既大・為挽回利權起見・乃急起直追・故在上海・香港・澳門等埠・建廠製造・所出各牌子・有大盒小盒之別・亦極為國人所歡迎・至本港一埠・除土廠有少數供給外・其大部份・仍多取給於舶來・但國內需求・則不可同日語・蓋因內地稅餉・則較舶來者輕廉・故最近商人覩線均集中於滬產・是以上海火柴市情・極為蓬勃・大有一日千里之勢・價格亦隨環境而飛昇・本港及澳門產品・亦因原料來源稀疏・成本價昂・相繼趨漲・據觀察家稱・大柴價格・其趨勢如斯・有昇無降云・茲將昨日本港批發家所沽各牌大柴價目・（每件六羅或六笠計算）分錄於左・

牌名	每件港價
滬產	
上海牌柴	九六・〇〇
車輪牌柴	一一五・〇〇
南京牌柴	九六・〇〇
大華牌柴	一〇〇・〇〇
港產	
香港牌柴	八五・〇〇
香檳牌柴	五五・〇〇
大中國牌柴	八五・〇〇
天廚牌柴	八二・〇〇
澳產	
三角牌柴	八五・〇〇
昌明牌柴	八三・〇〇
四角牌柴	七五・〇〇
雙環牌柴	七二・〇〇
大光牌柴	九二・〇〇
東興牌柴	八八・〇〇

鉛水線貨少價漲
現漲至三十四元尚難購入

（本報專訪）從前鉛水線・以歐美來貨為最多・自歐戰爆發後・歐洲來貨已少・且在東江戰事未發生前・運入內地數量甚大・因可作電話線・及其他用途・近者來貨更少・市上存量亦感不多・現港府已禁運出口・銷場比前稍遜・但因貨疏之故・售價日趨上漲・查七號至九號線・上月每担值二十六元・現售至三十四元・貨商仍不願脫手云・

雜糧海味行市

豆類	價值
天津黃豆	一三・一五
青島黃豆	一二・七〇
天津紅豆	一五・六〇
牛莊紅豆	一三・四〇
大粒綠豆	一四・二〇
中大綠豆	一三・九〇
張家口綠豆	一四・八五
中島豆	一〇・五〇
天津細烏	一三・四〇
天津眉豆	一二・二〇

油類	價值
新坊子油	三七・〇〇
泗水生油	三五・〇〇
本港土榨	三〇・〇〇
豆油	三〇・六〇
蘇油	三二・一〇
雙十椰油	一九・七〇

糖類	價值
廿四號粗砂	一五・五五
廿號粗砂	一五・一〇
十八號粗砂	一四・九〇
太古一號幼砂	一六・三〇
太古四號幼砂	一四・七五
龍嘜冰	一七・四〇
大片冰	一七・四〇
冰青	一四・三〇

海味類	價值
鰽魚	二〇六・〇〇
鰽仔	一二八・〇〇
山打根蝦	九〇・〇〇
靚土魷	三九〇・〇〇
中地魚	一六〇・〇〇
[illegible]蝦米	八〇・〇〇
田蝦	九二・〇〇
中墨魚	八〇・〇〇

雜貨類	價值
大提生仁	一九・五〇
中提生仁	一九・二〇
原莊生仁	一七・六〇
古亭生仁	一四・二〇
髮菜	一八〇・〇〇
鯗之蘇	一三・〇〇
津蜜棗	七三・〇〇
丁莊金棗	三七・〇〇
大柿	一八・〇〇
北山大杏	一二五・〇〇
天津中杏	六三・〇〇
草果	三三・〇〇
玉山白蓮	九〇・〇〇
洋苡米	二一・五〇
小包木耳	一七五・〇〇
合桃	二七・〇〇
烏椒	一七・九〇
白椒	三五・四〇

麵粉類	價值
五燕牌	七・〇五
白菜牌	七・一〇
兵船牌	七・〇〇
楓葉牌	七・三五
大西蘇牌	七・四〇
椰牌	七・三五
銀杯生粉	七・二〇
紅雙十生粉	一七・五〇
飛輪牌生粉	一九・〇〇
地球生粉	一七・六〇

專載

米糧供應政策的建議
——實行食米定量分配制度——

之佛

三民主義的首要在民生；而民生主義的首要，則在民食；所謂民以食為天者是也。因此疏通食糧，恢復生產，以次而安定民生，成為當務之急！

民生主義的最高目的，是要在分配上實現『各取所需』的養民之原則，且負有保證人民享受生存權利上的義務；可是從來生產物的分配目的，卻從未顧及到人民的生存權利，更遑論養民的義務！竟是造成某一階級或某一個人的謀利的機會吧了！因此過去社會生產的目的，不是為了消費而變做專為交換而生產了。

環顧當今社會上大多數民衆，對於最低限度的消費慾，尤其是食米的獲得，尚不能滿足低率的需要，更從何談到社會生產之『各取所需』的原則呢？所以在目前第一步應注力於食米的適度供應——實行米糧定量分配制度，以為解決民生問題的先決條件。這種制度，在第一次世界大戰最狂熱的時候（一九一六年），英國曾創設食物部，置食物總裁，專事取締或管理營養用的一切物品的生產，消費，運輸和儲存，以救濟凋敝的民生和奇昂的物價。而在這一次大戰中，德國更首先實行這個制度了。隣邦日本則以一九三八年五月的汽油定量分配制為濫觴，而自去年（一九四〇年）一月廿五日起更實行了食米的定量分配制，每人每月的食米消費量，定為一斗二合，由村長簽發記名式的購買劵，依照規定購備食米。所以值此非常時期，國家應負起供應民食的責任，使民衆能安於生存而努力工作；否則日必為無米而恐慌，將因而缺乏人的生趣，則民氣消損了。我國已呈民生凋敝，物價昂貴的狀態，而食米之騰漲若狂，更足促成民不聊生的境地，此以往，若不急謀處置法，必將引起社會秩序的大混亂，所以謀解決民食問題的新制度，應有澈底迅行的必要！所以在新政的實施中，對於如何平衡物價，如何統制人民營養應用物品……以普惠平民確為迫切需要，而足以使萬民狂歡的。苟能由社會生產力和消費力的供應關係之適度配合，漸次釐訂一切生活必需品的定量分配制度 當足以表現新政的福國利民，而新社會的建成，完全有賴於民生的安定。

縣單位為國家社會的唯一基礎，米糧是養民的主要元素，所以新社會的建設，應從縣政做起；而民生問題的解決，應從米糧著手，如是則和平建國必能因下層基礎的鞏固，而展開偉大的時代任務了。因此米糧供應事業的實行，必能為日後普遍推行一切生活必需品的定量分配制的先河，藉由下而上的制度，以鞏固純粹民主化的分配體系，乃是實現民主社會的唯一策略！而民生主義的社會分配，原不是由於各個人私的交換，乃是由於社會的法團或機關，直接間接形成一種公衆的行為，來實現合理的分配之道。

任何新事業的設施，在理論上去探索問題，或作深刻的研究，當不勝繁重，雖累月經年的推敲，恆無止境；但在實踐上，僅道及辦法，只須規納若干條文，即可實行了！關於米糧供應政策的實施，似也不能例外，即：（一）頒發米糧證劵，（二）使用米糧購買劵，（三）簽發縣境米糧移動證，（四）境內絕對公買公賣，（五）境外通商貿易。茲議：縣設米糧供應委員會——隸屬於糧食管理局——勵行全縣米糧供應總動員，專辦有計劃的米糧供應事宜，以實行食米定量分配制度。茲將其機構試擬如下：

（一）組織方面 設委員若干人組會於縣府，委區幹事若干人立分會於區公所，派辦事員若干人於各鄉村立支會於鎮鄉公所。

（二）設計方面 搜羅新經濟及農商人才，對於社會經濟的趨勢，及人口增減的狀況，農業產銷及米糧流動情形，作普遍而實際的調查統計，通盤的籌劃設計，以評定價格，分配定量而為全縣米糧供應定量分配的總動脈。

（三）資金方面 頒發米糧證劵，由地方財團及地方金融機關暨合作社分擔認購。證劵之頒發，須依據當年產量總估計為比例，作絕對不超越的定額發行，以為儲存及公買的資金，并以逐日社會消費量為標準，作按月抽籤還本付息之舉；蓋以存米為證劵之保證，證劵數額隨食米消耗量而減少，誠為調劑資金的運用。

（四）倉儲方面 擇城鄉米穀集散地，設立大小倉庫，以為米穀的加工，儲存，運銷的唯一機關。

（五）公賣公買方面 設公賣處於銷地，立公買處於產地，依據規定限價，作直接間接的公買，由倉庫運輸至消耗地處分置城倉或公賣處，另售之定量分配，或儲蓄的準備，蓋以善價公買平價公賣，既寓平糶精神，又可剷除居間壟斷的米糧。

（六）貿易方面 為平衡米糧供求計，如遇豐年則以社會生產之剩餘米糧運之出境，如遇荒年則反之，此為對外通商貿易的措置。

（七）米糧之購買及移動方面 由所在地供應機關，簽發搬入證及搬出證，以限制米糧之放任流動，而消費者的購買，則由保甲長分發購買劵，憑以照限度按期按量備欵購米，以防止囤積私運以及浪費。

（八）取締及提倡方面 一，嚴厲取締業外囤積，每戶依據人口比例，分別規定，購米或儲藏之最高限額，如超越限度，則以業外囤積罪論之。二，則提倡合作事業，生產者組織生產合作社，消費者組織消費合作社，凡食糧分配能運用合作方式，以助成米糧供應之偉業者，另訂獎則。

（九）監察方面 廉潔政治是和平建國的基本條件，倘公務人員借此新事業而舞弊叢生，則既不能得事業收穫，更有害於和平建國，故應密派查察，一經發現，則嚴罰不貸！同時更鼓勵民衆檢舉，而奸商私運及業外囤積者，尤在查禁之例，且更鼓勵民衆檢舉，所謂總動員者，必須官吏和民衆一致合作。

以上數點，言之了了，行之實有裨益於國計民生，誠非過言；但凡百事業能辦，好亦易辦壞，苟能通力合作，必獲功半事倍之效；且米糧供應之成就，更直接有利於其他事業如農業生產的改善，地方自治的改進，合作運動的推行等是。

本港新聞

本港陸海空軍定十六日舉行
戰時交通傳訊大演習
燈火管制無警報　居民須自動熄燈
防空當局加建東區避彈室

本港軍事當局、現決動員海陸空軍及消極防禦機構部隊暨交通電話等等機關、定於十六日（星期二）下午、聯合舉行大規模之戰時交通傳訊演習、演習時間預定三小時、翌日十七夕、又由防空當局舉行燈火管制演習、日落之後、即行開始、屆時不發出警報或訊號、情形大致與上次相同、據防空當局解釋、此爲參戰時之舉措、戰時燈火管制、日落後即應起始、而空襲警報之發出、特表示敵機之攻擊即至耳、防空當局並決定由下星期起、分在本港及九龍各區舉行撲滅燒夷彈巡迴表演、務使各區居民、明白利用屋內何種物質或工具、可以將燒夷彈撲滅、此項表演、由華人防空教官指揮、

（又訊）防空當局、爲本港住戶稠密、人口衆多、對防空避難設備、特加注意、除興建各防空大小洞外、并在各地區之曠地、建築避彈室、計舊灣仔街市原址、與修頓遊樂場、鵝頸橋、銅鑼灣、及對海油麻地、旺角、深水埗街市等處、凡有可以利用之曠地、均建有此種避彈室、多已完成、現在中區荷里活道文武廟對開之曠地、亦在建築中、其餘灣仔電車路轉角處、即小街市與軍器廠左傍之交界地區、昨亦開始施工、此處約可建避彈室十餘個、每個面積約可收容卅至四十人、至於利用大水渠作避難壕、則有對海旺角亞加老街、南昌街、各處、其改建工程亦經完竣、但此種渠道、如遇天雨則截水辦法、須加慎密、故在工程完竣後、已屢加測驗、認爲無防、且時在注意改善中、其他如告士打道之避難墻壁、不特可作行人臨時走避、且藉以護衞各店舖門前、本港防空之設備、現已日加完密云、

港大理學院
後日舉行奠基典禮
港督主持典禮預期秋季落成
結構非常牢固可作戰時醫院

（中華社）香港大學在薄扶林道、建新型理學院一座、以培育人才、該學院工程總費爲三十五萬元、裝置費三萬元、建築內容、爲一高三層之樓宇、每層面積九千九百萬・內分三大部、西部共設大實驗室、課室及教授職員室、中部爲大堂、入門及登樓處附近設廁所貯衣室及貯物室、左部建樓兩層、共設深造實驗室、其餘煤氣、電力、自來水、以至種種衞生設備、甚爲齊全、全院悉用三合土建築、十分鞏固、地牢部份、遇有事時、可改爲避難室、院內樓下、可改爲緊急救傷醫院、定於星期三日（十六日）下午五時舉行奠基禮、由港督羅富國爵士主持典禮、該理學院預料本年八九月間可以落成、屆時正適於秋季始業之用云、

聯業公會
仍作最後呼籲
多方進行籲請當局收回成命
糞工不願登記原因收入大減

（中華社）官辦清糞、決定五月一日實施後、聯業公會、曾進行籲請當局及請求各界聲援者、已有多次、最近又復向當局呼籲、又無效果、衞生局主席嘉利、亦發表談話、對工人請命、不能接納、當局決如期實行官辦清糞云云、頃據記者調查所得、聯業公會方面、雖屢次請命失敗、惟仍未灰厥心、現仍多方進行籲請收回成命、冀作最後之掙扎也云、又據聯業公會中人對記者稱、將來官辦清糞實施後、清糞工人每月薪金約由十八元至二十元、而現目清糞夫每月至少可得廿五元至三十元、其間倘係數代業此者、甚或月入可得百餘金、此次當局收清糞爲官辦、工友之不願前往登記者、原因全基於此、外間對本會諸多誤會、實至不確、本會非祇不阻止工友前往登記、且同時勸導之、惟工人因甚於收入大減、對於登記一事、間有不免躊躇者云云、

竊匪無孔不入
坟場廟宇亦被光顧
墳場花瓶廟宇金字木牌匾
九龍永別亭物品被竊無遺

賊匪行竊無孔不入、即坟場廟宇、亦被光顧、咖啡園天主教墳場各坟頭、多有花瓶裝設、爲防失竊計、建坟時、以三合土將花瓶黏固、冀獲保存、其中有價值數十元者、竊匪等遂以此爲行竊目標、于深夜乘看坟者不覺、偷進墳場、將三合十擣毀、然後將花瓶竊去携赴舊貨攤發售、已發現不鮮、同時對海何文田建築之永別亭、該亭佈置華麗、除有鐵閘數度外、并有各式貴重玻璃、鑲在屏門中、現亦發覺爲匪徒行竊、除鐵閘盡數偷去外、即各色玻璃、亦無所存、該亭目前四通八達、一切貴重建築物、均被竊無無遺、警員對此、經已嚴密緝捕、至昨晨卒將一人拘獲、解署查究、又各廟壇中、多有金字木牌匾、爲一般沐恩弟子所餽送者、亦有爲竊匪所光顧、匪等偷得牌匾後、即將金字起出發售、木板作柴薪出售、情形甚爲猖獗、

港府否認扣留法輪

（中華社）法屬西貢方面消息、謂英當局在香港扣留法郵輪大德能號、據本港權威方面對記者聲稱、此說絕對不確、據悉、大德能號輪、最近曾照常態停泊本港、西貢方面所傳之消息、則謂該輪離港前往西貢時、在香港領海被扣留云、

籌款購機彩票揭曉
傳爲印警獲獎汽車
告羅士打酒店職員亦得游艇

（中華社）英人購機籌款大彩票、已於前日搖珠揭曉、其中獎品最貴重者爲新邊廠汽車一輛、價值六千元、得獎票號爲八四〇一七號、查票主爲某號印警乃在天星小輪碼頭購得、竟獲此巨獎、殊爲幸運、一說則謂魚雷快艇隊中某英籍水兵所獲、尚待證實、至於中得游艇之五五六七號票主、乃告羅士打酒店某高級職員云、

昨晨巨雷雨中
中央警署小火

（中華社）昨晨五時許、大雨傾盆、巨雷交作、其聲隆隆、居民多被驚醒、時有雷電直達中央警署捕房對面之英籍幫辦住宅屋頂、「巴麻油」焚著、並打碎磚建之烟突一部份、火光四濺、乃由署通知中環消防局、該局即召集中西隊員分乘滅火機前往、及抵涉時、火已爲傾盆大雨所撲滅云、

當局開發大嶼山
計劃先墾五區
預算第一期移五千難民開墾
自行購地開墾辦法尚未決定

當局對大嶼山之開發、進行甚力、據記者探悉、當局計劃開發之地點共十二區、新界西貢佔三區、大嶼山佔九區、大嶼山第一區在銀鑛灣之東土名盲塘、二區在銀鑛灣之西南之西南、土名十塱、二區在十塱之西南、土名北月澳、由背澳沿海岸線向西斜下爲四五六七八九各區、計四區在散石灣對上、五區土名長沙、六區土名唐福、七區土名水口、八區土名涌口、九區在涌口西南、以八區面積最大、九區面積最小、

先墾五區

當局擬先行開發新界西貢之一二區、及大嶼山之第一、二、三區、預算在開墾區內移五千人、每一墾區約有千人左右、至開墾區收容者均屬貧民、由當局供給茅棚木屋、或依照大坑難民村方法建造屋宇、并供給種子農具、以爲播種耕種、當局指定之地點、均在大嶼山南面海岸沿線、與本港交通較爲便利、政府並擬在各區均有連貫性質、築一碼頭、伸出海面二百英呎、以便輪船停泊、并由碼頭起、開築一公路、經過銀鑛灣、轉由背澳直達九個墾區、

自墾未定

至于自行購地建屋者、如何辦理、尚未決定、惟當局在發動開發大嶼山前、會將該處之地價以一先四方尺之價格出售、自發動開發後、即停止售賣、爲聞將來或採競投方法、某人欲購某地、可在南約理民府內競投、現在該地大興土木者、均爲以前購下或向人轉購者、又移民開發大嶼山計劃、各小組工作刻已個別著手進行、家庭組籌備工作、尤見積極、組長李佐臣君、昨乘假期之便、赴大嶼山視察該處各種情形、以便展開該組工作、查該組因負責移民家庭、處置事宜工作至爲繁什、領地申請書由該組負責審查發出、本港居民連日投函往該組詢問領地辦法者、甚爲踴躍云、

勝斯酒店
改建大廈
戰事結束後始興工

皇后大道中勝斯酒店業主、現擬將該樓宇拆卸改建一最新式大廈、全部工程圖則、刻已繪就、結構宏偉、但因當此戰事時期、各種建築料原價格高漲、此龐大建築物、用物料甚夥、殊非上算、故該業主現只擬具圖則、仍待戰事平息後始鳩工興建云、

美國海軍現狀（三）

細川著　一羊譯

（四）強制徵用軍需工場・在確保軍需工場的意味上・新制定法律・規定凡民間工場毫無理由拒絕政府定購軍火時・則處以三年以下的徒刑或罰五萬金元以下的罰欵・又政府支予當相借款・強制徵用其工場・

（五）增加技術人員及從業員・與海軍兵員問題同時爲政府實施國防計劃所最感棘手者・就是技術人員及從業員的質與量的問題・故議會去年六月議決支出一千五百萬金元・作爲訓練產業勞動者之用・此欵已分配給各州・但增加實施新國防計劃所要的從業員之人數・包括屬於陸海軍的・共超過一百五十萬人・

（六）促進國防工事法的成立・促進國防工事法・已於去年六月廿八日經議會通過・與充實海軍軍備有關者如下・（A）海軍定貨對外國輸出品有優先權・（B）向來訂立造艦合同因招標而遲延・今加以改良・今後作爲隨意合同辦理・以期快點完工・（C）海軍從業員的工作時間・將每週四十小時・改爲四十八小時・（D）繕就退職從業員復職制・

以上所說的・是美國海軍的全貌・

美國擴充海軍是以大西太平兩洋同時作戰爲目的・現在美國鑑於本國國防上的必要・正在努力實行這個海軍新計劃・在最高國防諮詢委員會之外・此次又新設「最高國防委員會」・該會主要人物是克特森・赫爾曼・史汀生・諾克斯等四人・美國設置「最高國防委員會」・就是表示不將國防計劃當作紙上談兵・而是急速實現牠的・由這點上看來・美國海軍新計劃帶有實現性・這是要留意的・但是所成問題的是美國果能於所指望的一九四六乃至一九四七年以前・完成這個計劃麼？其保有海軍力量・是否能發揮其有效的戰鬥力？美國已用他豐富的天然資源及高度的工業向完成計劃之途邁進・這是明顯的事實・我們徵諸他的最近半年間經過的實績・則於一九四七年以前・完成計劃・恐怕有點困難・故他的完成期或將延遲・惟以今日情形視之・其完成期間雖略告延遲・但結果總是實現既定計劃的・在既定計劃完成時・美國海軍勢力能否作有效的發揮他的戰鬥能力呢・這事繫於海軍兵源問題及補助艦隊問題・這也是美國海軍的一個弱點・美國海軍・誠如去年臘月廿四日作戰部長・斯蒂克廣播所言・向完成兩洋艦隊之途前進・所謂兩洋艦隊・並不是把艦隊釘在兩洋・是指兩洋同時作戰的意思・這點大家要注意的・現在巴拿馬運河・正在擴充工事中・大西洋艦隊渡過運河只要廿四小時・所以一朝有事・在事實上就能成爲太平洋艦隊・美國在名實上是能對日本保持絕對的優勢・美國的世界第一主義・是以海軍勢力作爲招牌的・他又圖威脅遠東・妨害日本所負的使命！（譯自東京朝日新聞）

（已完）

有夫之婦戀上有婦之夫
兩雙難夫難婦
（醋海興波）（互相動武）

痴心女子負心漢　憤夫薄倖尋死去

男子何某廿四歲・妻黃氏二十二歲・何當坭工・近被派到　山工作・中有担坭婦亞嬌・年約二十許・姿首頗端正・二人乃相結識・兩人竟不返家・同居於　山中・惟亞嬌之夫・風聞已妻與人同居・于昨日上午八時許・秘密赴　山窺探其事實・比至・果見已妻與調情・乃順手便執起坭鏟向何　左脚鏟去・竟將何左脚脛骨鏟斷・流血不止・何妻黃氏亦因己夫久不返家恰同時赴　山尋夫・豈料到山中・乃睹自己夫臥血泊中・不禁爲之失驚・後偵知因亞嬌丈夫所爲・便親與亞嬌丈夫交涉・由口角而動武・亞嬌面部受傷・後由同伴勸止・乃召十字車送傷者入　醫院救治・

（又訊）女子余某年華廿一・住電器道某號二樓・有未婚夫葉某・在廣州灣營運輸事業・葉近在客地結識一少女・把余置諸腦後・乃偕其母直往廣州灣找葉交涉・葉說無錢迎娶・且欲解除婚約・余女至此・便成絕望・回港後・不料余女痴心不息・仍念念不忘葉氏子・昨乘父母不覺・隻身逃下街中・行至海旁・躍身海中・幸爲榜人發覺・將之拯救・電召十字車送醫院救治・

防癆會秘書談
肺癆病蔓延日甚
氣候惡劣市民宜注意防範

衞生當局會同警察取締不潔食物小販

有牌者監視　無牌者沒收

（中華社）本港防癆會對防癆設施造有貢獻・據該會秘書稱・該會定本月十八日下午五時一刻・假座立法局・召開常務會議・各席理均擬出席參加・討論本年度防癆各議案・該會秘書復謂・入夏以來・氣候至劣・氣壓極低・而光度又大・尤以陽光照曜時間絕少・致予肺癆病菌以滋生機會・故極盼市民注意肺病傳染・最近肺癆傳染顯見增加・計十年來因肺癆而至死亡之人士・其總數續有增加・計一九三〇年爲一九九四人・一九三一年爲一九八三人・一九三二年爲一〇二四人・一九三三年爲二二三五人・一九三四年爲二一七九人・一九三五年爲二二三七八人・一九三六年爲二四一六人・一九三七年爲二九四一人・一九三八年爲四四一一人・一九三九年爲二〇一七人・一九四〇年爲二七三五人云・

又該會前請李樹芬醫師設計造製之防癆痰盂・現又已有新製者一批出售各會友・每打取價十六元八毫・查該種痰盂・確有防止癆菌播散之効・其製造・乃一上闊下細無邊沿之器皿・痰涎唾吐・均可避免不中或如普通之吐在盂之邊沿上之弊・日來購備者甚衆・故不得不趕速加製・以應各方需求云・

（又訊）警察與衞生當局・爲整飭市容及杜絕霍亂症發生・決厲行取締街邊無牌露天食物檔・將由警察及潔淨局兩方面・分別派員出發各區清除此等街邊露天食物檔・並對各區有牌食物檔嚴飭整潔・避免病菌傳染・連日本港東西兩區及半島油蔴地・旺角・官涌・深水埗等地・警探及潔淨人員・已開始綑車四出拘捕上述之街邊食物檔小販・一經捕獲・卽將全檔收沒・以期廓清云・

防疫證執行後
澳輪搭客銳減

（中華社）港澳衞生署・自十二日開始合作施行霍亂則例後・來往港澳搭客・受此影響・驟形減少・由港赴澳搭客・固然受該例之限制・非持有防疫證書・不能下輪・但由澳來港旅客・因此種誤會關係・以爲港方亦同時執行該例・若無防疫證・亦不准登陸・故昨由澳來港各輪・平均每輪僅得搭客百數十人・情形異常冷淡云・

書籍的著作和書籍的出版（二）

據說・不一定・要是一個大有學問的人・就可以寫一本好書・這話到也不錯・有人說・倫敦的人・沒有一個不會寫書的・何如你隨便碰見一個什麼人・——大偉人也好・要飯的也好・坐著極貴的汽車裏的先生也好・坐在你隔壁公共汽車上的老太太也好・倫敦大飯店的老主顧也好・傭工介紹所外面站著找工做的人也好・假如你冒然的問他一聲・「你寫的書怎麼樣啦」・他一定喜歡你・因爲他想你將來一定會買他的書的・這種話也不算過火・上自當今的英首相・他著了很多很成功的書・下至擦地板的老媽子・飯店裏的堂役・每一個倫敦的人・都寫著了一兩本書・或是正在寫書・有的書是醫生做的・有的是舞台上的名星做的・有的是歌女做的・有的是當兵的做的・有的是廚子做的・還有的是犯罪坐監的人做的・所以每年才有一萬五千本書出版呢・

在出版的書局眼光中看起來・不管這書是皇家貴族做的也好・是犯罪坐監的人做的也好・只要你這本書風行一時・他總是認你是好作家・老派兒的作家・和巴蕾說的一樣・是發墨寫書・現代的作家・多半直接用打字機寫書・還有那多產的作家・他只是口中念出來・速記把牠記下・就打出來了・最近又出了一種機器・使得文學的產生・更快更經濟・有一種收音留聲機・叫「狄克託風」・你對著機器念・然後由打字的把灌好的片子打出來・變成稿子・有了這種機器・好幾個打字的・可以同時工作一部書・出產當然更快・

大書局每年要收到好幾千部稿子・可是至多只能出版幾百部・所以他們要在十本二十本稿子之中・挑一本出版・大書局都請一種「閱稿人」・替他們看了稿子・做一個報告・書局看了報告・假如決定將這稿子出版・那就訂一張合同・聲明書局有出版權・作者收多少出版稅・沒有出名的作者・多半是得百分之十出版稅・有名的作者・可以得到書局定價百分之二十五・

要是這本書有出版的價值・作者當然應得相當的版稅・可是貪心的書局・也有想弄得作者得百分之十以下的版稅的・而且不肯豫支一點版稅・普通一本書的出版・書局總要給二十鎊到五十鎊給到作者・算是豫付的版稅・有名的作者・當然的可以先得好幾百鎊・而且不等到出版・在簽合同的時候・就得付錢・

合同簽好了之後・書局就把稿子付印・定期出版・除小說戲劇之外・書局總要作者預備一個索引・作者不做他的話・他們有專門做引索的專家・你花幾鎊錢・他們替你做好了・稿子挑齊了・打幾份樣子出來・送給作者校對・書局大概都要限定作者・改稿每頁不可超過若干字・假如沒有這一條限制・有些人改了又改・結果印出來的書・和原來的稿子・全然不同了・

書已然印好了・先送出多少本到各報各雜誌・好讓他們批評・到了出版的那天・大半的批評・也可同時發表・倫敦的出版書局・多半不願意直接和讀者做買賣・他們僱許多推銷員・把書籍批發給全國各地的書店・倫敦賣書的店子並不多・查林十字街一帶・比較多有幾家・其餘的全分散了・每年出版的書・既然有這麼多・賣零書的小書店・當然不能什麼書都蓋了來・存著出賣・你去買書・也並沒有・他臨時替你搜一本來賣給你・你要是知道・他替你這一經手・從中取利・多至定價三分之一・你一定說他們賺錢・賺得太容易了・

這也不算什麼・一本定價七八個先令的書・成本原來很少・不過出版書局所得的也不多・零賣的書局・得了三分之一・作者的版稅・又去了四分之一或五分之一・賸下的還不到一半・你打上印刷・紙張・裝釘・廣告・他們自己一切的開消・要是什麼大書社定購一萬本・書局得把定價打對折賣給他們・當然還得先講好・作者的版稅・只能抽百分之十・就是如此・出版書局・也得不著百分之四十・而他得對付一切的成本開銷・

這種的書社挑選好的書・賣給他們的社員・同時也就鼓勵了好書的作者・這當然是好事・可是他們做這種好事・同時也得好利益・因爲他們把對折買來的書・不折不扣的賣給社員・後來有一家左翼書社・他選給社員的書・只賣三分之一的定價・他當然用很便宜的紙張・不用布面而用紙面・出一種社員專用的廉價本・這件事極受歡迎・所以有很多人模做他・和他搶生意・右翼書社・政治的立場・和他正相反・也是一個這一樣的組織・這一類的書社・多半和出版書局有密切的關係。要不然簡直是出版書局自己辦的・所選的全是他自己出版的書・

戰爭一來・紙張的消耗・也受了限制・這當然與出版事實不利・日報・週刊・及其他的定期刊物・也受了影響・可是戰時有燈光控制・晚上出去不十分方便・晚上在家看書的人就多了・這却與出版界著作界有利益・黑夜的時間延長・再加上大家要躲到防空室裏去的時間不少・所以大家看書的時候也更多了・像這樣講起來・書籍的出版・雖然受了戰爭的影響・同時却得了戰爭的好處（完）

今日廣播秩序

香港無線電播音台ZEK十二時半開始

甲・跳舞音樂唱片
乙・一時時刻報告
丙・粵曲唱片
（一）扮豬吃老虎　李醒蓮・鄺山笑
（二）梅妃宮怨　羅聊女史
（三）苦獄兩青蓮探監
（四）孤雁引仇緣洞房　龐順堯
（五）唐宮恨　譚蕙卿
（六）蝶戀殘紅
（七）鵑聲淚　音樂合奏
丁・一時四十分・袁錦堂唱「老糠記之黃宮永食臘鴨飯」二時卅分完
戊・六時用粵語・國語・及潮福語演講「極權主義和基督教」鍾思稿・由英國情報部遠東局交來
己・七時時刻報告
（一）粵語報告新聞
（二）七時卅分・國語報告新聞
（三）七時四十五分・潮福語報告新聞
庚・八時特備中樂秩序
（一）合奏
（二）憶昭君　雪影
（三）合奏
辛・九時粵曲唱片
（一）金玉滿堂之洞房　白駒榮・上海妹
（二）牽情秋夜月　張惠芳
（三）隔夜素馨　薛覺先・嫦娥英
（四）纏綿夢　鄧叔宜
（五）秋意惹情牽　胡美倫
（六）細雨飛花
（七）空谷傳聲　音樂合奏
壬・十時京曲唱片
（一）珠簾寨　孟小多
（二）春秋配
（三）麻姑獻壽　梅蘭芳
（四）捉放宿店　言菊朋
（五）頭本走麥城收周倉　林樹森
（六）蘇三起解　章遏雲
（七）烏鶩喧
（八）倒垂簾　音樂合奏
癸・十時四十分・時代曲唱片
（一）孟姜女尋夫　楊蓮琴
（二）懨懨病了
（三）零碎的夢　梁桂貞
（四）女征人　胡蝶
十一時完

電影與戲劇

戲院	今日開映	主演	性質
（香港區）			
皇后戲院	再生緣	比提戴維斯	哀艷
娛樂戲院	寶劍留痕	泰倫包華	武俠
新世界	彩鳳隨鴉	檸檬・周少英	粵語
中央戲院	香妃	王熙春・李英	國語
國泰戲院	雲裳仙境	沙梨譚寶	歌樂
東方戲院	月宮寶盒	干勒成	彩色
國民戲院	醋醃藍橋	白駒榮・黃曼梨	粵語
九如坊	黑俠	吳楚帆・路明	粵語
香港戲院	俠盜錦毛鼠		粵語
高陞戲院	日戲停演　夜戲紅粉金戈		勝利年劇團
利舞台	草莽英雄		俠艷
太平戲院	日戲停演　夜戲風流寡婦風流案		太平劇團
（九龍區）			
平安戲院	再生緣	比提戴維斯	哀艷
大華戲院	仙樂舞	雅麗斯菲	歌舞
東樂戲院	蕩寇志	曾三多・麥炳榮	粵語
北河戲院	春色滿園	吳楚帆・黃曼梨	粵語
彌敦戲院	蕩寇志	曾三多・麥炳榮	粵語
好世界	洪荒時代		[illegible]
普慶戲院	日戲停演　夜戲重見未央宮		興中華劇團
勝利戲院	花好月圓	薛覺先	粵語
油蔴地	七重天	吳楚帆・白燕	粵語

半週文藝

第捌叁期

第二代

砂榆

（十七）

「是的，奕叔那個人不好交易，去年賣那『二斗五』，他還是大大的刮削我」。

三公說。

「老奕個人雖然是不可以交易；唉！但是現在房內有誰拿得起手來呢？俗語說，要錢就不能講多啦，二婆，你想想對不對，捨老奕，又向誰商量呢？」

成伯說。

「是的，這一層我也知道，但是把田賣給他，心中就死也不願了……」

祖母流著眼淚，哽咽起來。

「淒淒的意思是很難說的，但實際又找不出辦法來，我看還是向奕老叔脫說罷了，成伯你說對麼？」

「是的，是的，阿嬸的主意很好！」

成伯吐著煙圈，說話漸漸低沉了。

「夜啦……阿嬸還要回床上麼？」

三叔婆的敲著，人們從月色中散去。

第三章

明天，那無窮歡愉和充滿希望的明天，只是一夜之差便到來了，小牛和母親，現在便是沉酣在這個自己製造出來的夢中，他們一夜都不能入睡，小牛的精神更加興奮，滔滔不絕的，就沒有停過口。

「媽！明天一早回家，婆婆見了要笑崩了牙罷！……」

「何止婆婆歡喜呢；就是成伯他們，誰不日夜希望你能夠復元，唉！我固然對你希望，鄉中各人也是很看重你的，以後你就要好好做人，知道麼？」

母親轉了個身，先前是對著小牛的，現在却是背著小牛了。

「得人恩果千年報，纔不會辜負人家對你一番心機……」

母親又接著說，口中咕嚕咕嚕一陣，沉沉的入睡了。

我就不明白，成伯爲什麼老是歡喜我？媽！我們與他們有什麼關係呢？」

晚琴

朱伽

誰在黑夜彈琴？
請別彈入了遊子的心！
因爲——
他回家的行裝已弄好，
他將討厭了這切切之音！

★ ★ ★

誰在黑夜中彈琴？
請別彈入了遊子的心！
因爲——
他死亡了的家鄉在和平的曙光下新生，
他無復有悽怨待共訴！

★ ★ ★

誰在黑夜彈琴？
請別彈入遊子的心！
因爲——
他明天就是一個歸人。
他需要的是一管粗壯的喇叭！
是一管，
爲和平建國底進行曲而歌唱的喇叭！

爐火行

陳檳兵

那紅泥爐中的烘烘的烘烘的炭火，
嘲笑著人們深鎖的深鎖的眉頭；
一雙飢餓的貪饞的眼睛是可鄙的可憐的！
它只能給人們以一點微微的熱微微的光微微的愉快。
他失望了！
於是它也失望了！

畫人C

路汀

（二）

這兒橫過一座水門汀的橋子，橋子的下面是一條出海的小涌，下面，不很齊整的排列著許多艘的舢舨，在早一點的時候，這橋頭上是人潮洶湧的，可是現在是深夜的時候了，所以只剩得三兩個閒人在這裏散散步！我們一踏上了橋頭，還不多久，就有一班船家，來包圍著兜接生意，因爲是深夜了，游客已十分地稀少，所以我們能夠以最低廉的代價，只用六毫錢，就租到了一艘沒蓬的快艇作半夜的漫遊了。

半天明月，一船清風，人稀，水靜，我們的小艇，如一頭輕盈的點水蜻蜓，源著小涌，向西郊梅園進發。船到半途，忽然從木板橋的涵洞裏，迎面續出了一艘，遊倦的歸舟，或許這個遊得太倦吧，它行進的速率是異常的遲慢，因爲這樣，纔使我有機會看清楚了那船裏的一切，最令我納罕的，是坐在船頭裏的那一個人，他是一個二十來歲的青年，有著雄獅一般的體魄，穿了一套黑布的洋服，裏面是一件黑色的襯衣，一幅面積很闊大的網巾，很隨便的結在領上，頭上一把又長又亂的黑髮，給晚風吹得有如一堆亂草，他矜持地坐在船頭，仰頭看著月亮。

大家的船朝著一個相反的方向行進，雙方的距離，愈來愈接近了。在相距約一丈遠左右的時候，他忽然和我船裏的O打起招呼來。

「O麼？爲什麼這麼夜？」

「纔抽得空，放下了筆伴就來，你們玩得够了吧！」

他們只交換了這麼簡單的兩句話，他的船就從我們的身旁掠過，消逝在我們的背後了。

「剛纔這個人是誰？」我好奇似地這末向O問。

『他就是畫人C，是常常投稿到你們的報紙裏的，他也認得你的名字，而且也常跟我談起你，不過剛纔因爲大家都很匆忙，所以我沒有替你們介紹。』

話盒子打開，他就告訴了我許多關於畫人C的事，他說：

『畫人C是一個很沉潛而且很努力的青年，他除了繪畫之外，還欣喜研究戲劇，他懂得寫詩，懂得拉丁文……對於這一切都很努力的幹著，最近，他打算集合一些朋友，出版一個綜合藝術的月刊，大概不久就要出版了，他曾經對我說，希望在創刊號裏，你能够替他們寫一篇文章呢！……』

一星期後，O忽然來找我，他說：「畫人C的雜誌就要付印了」，請我最遲在兩天內給他們寫一篇文章，當時我因爲沒有空，所以就婉詞的推却了。

又過了一個星期，他的雜誌已經出版了，他寄了一本來我，附了一封信，希望我對他們的內容來一個老實的批評，當時我把這本書讀完了之後，覺得他的內容也很不錯，就寫了一篇介紹的文章發表在自己的副刊裏。

以後，會經在好幾個集會中，我們是碰面了；但是，大家除了一點頭之外，還沒有交談過什麼說話。

二

直到廣州淪陷之後，我們大家都逃難到香港來，於是見面的機會也多了，比從前固然是稔熟的多了！這時候，他的生活是非常的狼狽，寄居在我的朋友S君的亭子間裏，衣食都關著極度的恐慌，他自己消沉得簡直就象一個七八十歲的老頭子了，畫也不寫了，文章和詩也不寫了，書也不看了，甚至連報紙也不看了；S君的家裏是常常聚著一班左傾幼稚病的青年的，他們於是便常常裝成了一副十足前進的面孔，帶了高度性的侮辱的口吻，譏諷或責罵著他了！

「你這廢物，還有什麼用呢？」

「連稿也不願寫，無怪鑄定你是要做叫化子的了」。

「喂！你沒有錢吃飯的時候，千萬不要偷了我的墨水筆去當啊！因爲我的墨水筆是要寫文章的，不能救濟你這一個多餘的人……。」

「喂！老C！你想吃飯不難，就拿了你古詩人的月桂冠上當舖裏去吧……。」

人們侮辱他的說話是亦莊亦諧，曲盡其妙的，可是畫人C從來沒有答過他們半句，我從來也沒有見他因此生過氣。

一個深秋之深夜，我在馬路上碰到了他，他只穿了一件薄薄的襯衣，面有菜色地顫抖著，我知道，他一定又是沒有飯吃了，就請他到一間小食館裏吃了一頓，吃完出門，他的興緻很好，於是，就和我沿著海濱，踏著月色，緩緩的向西方行去，大家都默默的不交一語，看看行到石塘角了，我就忍不着低聲的問他，爲什麼不寫點文章或寫點畫來賣點錢？他起初早沒有造聲，最後，他忽然很感慨地嘆了一口氣，用最低沉的聲音對我說：

「老實對你說吧：我對這一次的「抗戰」，眞是感到最大的厭倦了！……自從抗戰以後，中國便沒有了文學，也沒有了藝術了……我還能够寫點什麼呢！」

當時，我也沒有用什麼話來答他，只亦感慨地浩然一嘆吧了。一嘆之後，大家又默默地不交一語，最後大家便走開了。

以後我們沒有見面許久了。

是半年以前，他寄我一封信，他說最近知道我參加了和平文藝運動，他的心是非常的高興了，他自已呢；則因爲捱不起那班人們的辱罵，却鼓不起勇氣來參加云。（完）

四月頌

胡笳

四月，
春之死；
夏之生！
在田野，
在市街，
山涯，
水滸，
野花，綠草，
送春歸。

★

大地，
發育到强健：

★

鶯老，
燕肥，
濃綠，炎陽，
這一切壯年之裝飾啊

★

四月，
大地的壯年！
季節的壯年！
人類的壯年！
呵！……

★

四月，
一切的壯年
和平面命的花朶

夜記

廿乃葦

夜之山城，星光下嘉陵江呼咽著。

到處是迷離的，高空似乎鋪上一層混濁的蒸氣，街沿上閃爍的燈球，炫耀在霧中，漸漸兒，星光消失了，山城之邊緣徘徊。一陣寒氣，如冰如雪的，掃射到四圍，閃爍的燈球，現在是貧弱得可憐了，瑟縮地搖落著的自己影子。

在此深夜中，有人步出了街沿，隨手拍落一身灰塵，朝向原野。

零亂的頹恒敗壁，高矮不齊的房子，狹隘的街道，那些模糊的，起伏的輪廓……有如電影似的，而今不見了。

眼前展開了廣闊的原野。

有人頹廢地倒下，曚朧夜色中，如數條飢餓的水蛇，疲勞地，讓那消瘦的身軀之線條，露出於地面。

「不才明主棄，……」

有人夢囈似的哦唔著

「明主？誰說明主？你承認他笨纔是明主，我和你纔是明主，……」

一個胖胖的矮子，忽然立起身來，用著異常尖銳的聲調說。

「大家應該計議一下，到那兒跑呢？先是爭論這些無聊的做什麼？」

年青的高個子的寒顫的手指在捲著紙煙。擦著洋火，噴了一口煙氣，慢吞吞的說：

「眞的要計議一下的」。

「到那兒去」？一個病人一般的聲音說：「反正是死罷了；有憲兵跟著我們，有警察跟著我們，到昆明，不準我們入境，……結果就是死，計議什麼呢」？

「到南京去不行麼」？

「別說傻話罷，這裏與南京就如兩個天地，怎樣走呢？難道把手當作翅膀飛麼！就算可以走，沿途又吃什麼呢？把褲襠的虱子拿來煑著吃麼」？

大家突然吃吃大笑起來。青年的高個子又怨恨地說：

出路是如此，結果是如此。唉！

「所以我們結果眞是只有死麼。」

各人的精神都緊張了，有咬牙切齒的，有呻吟嘆息的，他們的心，現在却象火山，孕育著一切搏鬥之火焰，生與死，「和平」與「妄戰」，有如三月長江之激流，交併著，衝蕩著，年青的高個子，終於尖厲地喊：

「生存惟有出走，我們到南京去，雖然是要經過困難的路途，但那兒有我們的工作。」

「到南京去，那兒是革命之都，是民主自由，和平奮鬥的堡壘。」

深夜中突然一聲吶喊，如春雷，轟然的響徹了原野。

「前途有光明，但大衆應該計議一下，我們的困難……。」

那個病人們的聲音又遲疑地呻吟著。

「生存惟有鬥爭……。」

出亡者奔過原野。

門城之夜更加迷離了。

建設產業
拯救災民

新東方

社論 把握復興的契機……（二零三）
强化國民黨的組織機構……袁殊（二一五）
中國教育之病症及其治療之商榷……昨非（二一六）
目前之物價及貨幣問題……顧紹熙（二二五）
米糧供應政策的建議……潘之佛（二三一）
美國對中南美的經濟政策……中英（二三三）
美國的黃金問題……略成（二四零）
日蘇經濟提携的可能性……思光（二四三）
日美兩國與太平洋……光（二五三）
南洋之隱憂……張寶權（二六零）
美國國防的實力……火一羊（二六五）
今日的華北文壇……青山（二六八）
共產黨的新四軍全貌（續完）……楊叔美（二七三）

中日文化協會出版

雜誌的精華

譯叢

翻譯的總匯

創刊號目錄

卷首語 東亞聯盟
新東亞建設戰的現階段……新明正道著
東亞建設理論之再檢討……加田哲二著
向大理想的實現前進……松岡洋右著
中日問題
到中日全面和平之路……長田實著
中日新約與大東亞聯盟……鹿島守之助著
眞的親日家和假的親日家……馬淵逸雄著
對渝經濟攻勢論……今中次麿著
强化新法幣的重要性……東洋經濟新報
美國爲何援渝……石濱知行著
日美關係
美國海軍之對日作戰……齋藤忠著
英美合作與日美危機……城戶又一著
三國同盟與日蘇關係的調整……末廣重雄著
何謂翼贊會議……鈴木安藏著
日本經濟興隆之途徑……久原房之助著
人物評論
本多熊太郎論……三好貞雄著
大島與野村……永田一角著
中日文化政策的將來……高田眞治著
春日閑話……阿部信行著
中國的紙……壽岳文章著
論壇
（一）中日問題 積極協助國府（朝日新聞）調整對華機構（讀賣新聞）陸相的戰陣訓（朝日新聞）新法幣的成績（上海每日新聞）
（二）大東亞圈 泰越與大東亞（東京日日新聞）泰越停戰協定（大阪每日新聞）
（三）日美關係 國民對美信念（大阪每日新聞）荷印美國蘇聯（改造）
（四）日本政情 家長選舉制度（日本評論）本年財界進路（朝日新聞）議會與我外交（外交時報）
資料——近衛議會演詞——松岡議會演詞——河田議會演詞——陸相戰陣訓——日本調停泰越糾紛經過
生命的初夜（小說）……北條民雄著

零售每冊五角半年二元五角全年四元五角

總經售處 南京：中央書報發行所

分售處 上海中華日報及各大書局

國際編譯社編製

最新歐洲大戰形勢圖

每幅五角

本圖用重磅道林紙五彩精印，有全張新聞紙大小。另有附圖八幅，如波蘭的被瓜分，西綫的戰事形勢，蘇聯的向外發展，列强的軍備比較，德國勢力的膨脹，北歐最近形勢，均有詳細圖解，描繪細緻，印刷精美，際茲歐局緊張，尤宜人手一紙也。

讀者將此廣告剪下，附郵一角五分並書明詳細住址，直寄上海生新命社，當即奉贈一幅。

新生命社發行

上海郵政信箱一九一二七號

國內巨型畫報之雄

內容一再革新　取材益見宏博

青年良友

圖照十八頁金屬版靜印　文畫十八頁彩色版精印

出版越出越精　每冊二角港幣

國內時事·國際風雲·各地動態
——力盡報導之能事——
盼切和平關心國事者均宜人手一冊

八月號業已出版

要目

封面……汪洋女士
憲政實施委員會成立
首都最近動態
廣州市各界遊行
中華風物無限好
東亞運動大會特寫
追悼穆時英先生
滄桑話巴黎
夏季女明星的曲線鏡頭
「觀世音」
五台山復興大會之盛典
全幅漫畫「建國與毀國」
歐洲面面觀（防圖十幅）
二十五來歷和地理的分析
文素臣（連環漫畫）
怎樣解決民生問題
林宣傳部長對滬記者發表談話全文
上海掌故測驗
新的摺頁玩具法
漫畫專頁
衣錦榮歸（創作小說）
歷史上的典型女性

青年良友社印行

南華日報總發行　各大書局均有代售　各大書局及報攤均有出售

更生週刊

第九卷第十期

目錄

評壇 德義巨頭的演說……景亮
專論 帝國主義思想之檢討……噓雲
清初的幾個學者（續）……念庵
譯論 致美國大總統（續完）……田幸譯
日本通信 日本人心目中的泰越和議……維達
每週文選 東亞聯盟與大亞洲主義……楊鴻烈
雜組 閒話新加坡及其軍港……小山
每週史料

經售處

北河南路五十九號 中華日報館
中央書報社
上海四馬路三三五號 三通書局

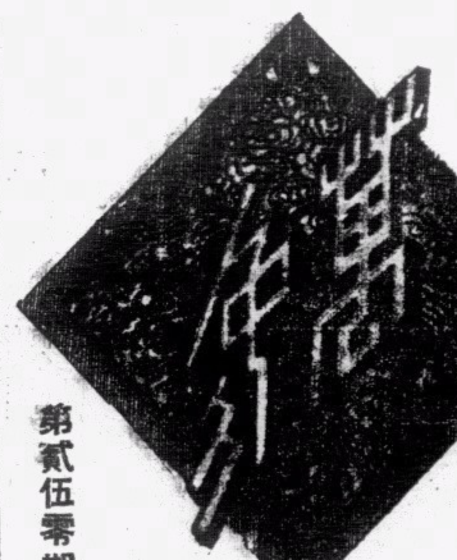

第貳伍零期

偶語

國產物品，以前由港轉運外國的，數量很不少，現在却不同了，交通完全斷絕，各地的生產率也大大減低，就最近的一個月而論，比較上月已經銳減到四五倍之多，我們天天聽到抗派宣傳，後方建設生產如何「進步」，但事實且是如此，還有何說？

閩省有好幾縣，對於僑胞出國，在請發給出國證明書的時候，新徵一種名爲「國難防務捐」及「抗戰軍屬基金」等，這種捐，當然是一種的新法門，但僑胞們的出國，已經是千辛萬苦，才籌得旅費，還要加上一筆附徵，那不是難上加難嗎？

巴爾幹火藥庫終於爆發，情形是由極複雜而歸於混一，羅馬尼亞曾由政變而歸於靜止，現在的南斯拉夫，却因政變而掀起戰爭的大波，但局面無疑的是澄清了。

十七晚，再來一次燈火管制演習，有些人已經慮到這天晚上沒消遣，但僅是三時中的時間，似乎又易於渡過。

報載，馬頭涌難民營，最近逃出了大批少女，年紀都是由十三歲至二十歲之間，她們爲甚麼要逃出來？生活欠妥當嗎？還是她們要找出路？如果是碰到拆白手裏，這遭遇又是可憐的！看她們精還是呆？

近來的人，不斷的把義字利用，什麼都可以加上一個義字，藉著來歛錢，原來這些人，古來也不少，所以有「見利忘義」的一句話。（湄）

死是痛的嗎？

—死是不如一般人理想般的可怕—

小孩子是怕黑暗的，成年人是怕死的，死——我們還沒有嘗試過，因此它是否眞的如一般人理想的可怕，還是一個疑題。

腦充血死，和心臟的突然停頓，這種死，事前是沒有什麼先兆，很多人是說這是「好死」，我們也聽聞過某人在山上，跌下時，他沒有什麼的恐慌，而身體也僅略受微傷。突然的危險，身體採取自衛的行動，是常常能驅除恐懼的。在報上也許你已看過，某號機被擊毀，航空員受了傷，仍能安全的用安全傘跳下，臨大難危險而仍是鎮靜的，常能脫出死的束縛。

關于死的記述和描寫，在書本上，你也許是有機會看見：一個病人，是睡在床上，脹起的胸，藍色的唇，或燒焦了的口，他的情形，十足是像昏睡一般，事實上的表現，也很像是沒有感覺痛苦一般。一個患有肺病的朋友，他在患病後的一星期中，是最健忘，健忘是可表示自覺力的朦朧，他實是不感覺怎樣的苦痛。發熱與呼吸短促，這狀態是與注射了嗎啡而入于昏睡狀態相同。多數的疾病，是與發熱病，缺乏養氣而呼吸短促相併合。當你走入醫院中，看將死的病人，他多數是在昏睡的狀態中，死實是并不如一般人想像的駭怕。

威廉阿斯爾，他是一個有經驗的醫生，在他關于死的研究的記述中，他說：我曾經小心地注意著五百張的死床，特別是注意死的形式，與死時的感覺，最近所研究得的結果，九十人身體痛而死的，其中十一人是有理解力，二個是知曉恐懼，一個是表示快樂，一個是現出求憐憫，而多數是沒有什麼表現。死正如是生一樣，出生是痛苦的嗎？大約你是不能說出，但睡眠你是天天經驗的。睡眠是痛苦的嗎？你總可以很快回答一個「不」字，假如是說死是痛苦的，這實是一種幻想，一般人幻想死的可怕，這是看見一些病人的痛苦叫聲。據威廉阿斯爾的研究，在死時，實沒有什麼痛苦的感覺。我們是不知到怎樣死的，這正如我們不知到怎樣的睡熟，和怎樣的出生。（林譯）

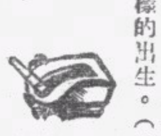

燈火管制常識

·栩譯·

空襲下，給防空人員最頭痛的一件事，是燈火的熄滅，在警報發出後，把燈火熄了是想減少敵機的注意力，使它找不著轟炸的目標，但常常的，少數的市民，在警報發出後，他們還沒有做完他的工作，因此仍是燃亮了燈光，希望趕快完成他所要做的一部工作。而這種微弱或明或滅的燈光，便是敵機轟炸手的一種指針，少數人的冒險，便把整個燈火管制的效果破壞了。

美國的一個物理專家比列丁，他研究出用一種色素，這種色素是特異的一種藍色，把這種特異的藍色塗在玻璃窗上，在日間，太陽的光線是可透過這種藍色而射進室內，在夜間，室內燃點的鈉光，是不能透過這種藍色而射出室內。比列丁的解釋，自然人是不大喜歡這種鈉光，因此種光線，是不甚明亮，但因空襲時，不用把這鈉光熄滅，這還勝于熄了燈火黑黑的在室內云。

「住」的問題在蘇聯

是一件苦事

·陽譯·

「住」在蘇聯是一件苦事，一位哈佛大學的法律系畢業生約翰哈薩，他在莫斯科考察三年其中一段的報告是：「在蘇聯一層有十間小房子的樓宇，住居三十或四十人，并不是奇怪事情，很多住居在旅店的人，是被警察驅逐，有些人是願出多于一層樓的租價，而租賃一小房子居住，雖然是最新式的住宅，但兩家人同一廚房，普通是算最少的。

革命的領導人，是成功，因他們是獲得勞動階級的擁護，而建立了一勞動團體，勞動工人所希望于革命的一個特別要求，是使他們有宮殿式，或富人的房子居住。但一個工人所獲得是什麼？在早晨他可看見金黃色的有枝燈架，而代替了舊式的媒油燈吧！

一九三六年的前十年，在莫斯科來說雖然是會增加了四百萬平方米突的住宅區，但解決住居的問題，是需要擴充至四千六百萬平方米突。總數的面積，一九一八年是一二，〇〇〇，〇〇〇平方米突，而一九三六年增至一六，四〇〇，〇〇〇平方米突。人口方面，一九一八年，是一百七十萬，而一九三六年是三百六十萬人，平均每一個的莫斯科居民，減少住居的面積七平方米突，在布爾什維克革命後，五平方米突，一九三六年是四，五平方米突，其實整個的蘇聯，都是鬧著「住」的恐慌。一九二七年，都市的住宅面積是一五八百萬平方米突，一九三七年，是增加至二〇〇·三百萬平方米突，這增加的數目是多于百份之二十五，但一九三九年，蘇聯的都市人口統計，是五五·九〇九，九〇八，而一九二六年的都市人口僅是二六·三一四·一一四，增加的數目是在一倍以上。

在未革命前，一個法庭判官和他的妻，子，女及一女僕，是住居在一所六房子的房屋，一個餐房，一個客廳，三個睡房，一個女僕房，和一個廚房。但現時判官是死了，他的兒子是出外工作，判官的妻是住居在和廚房相鄰的女僕房內，而這屋內是多了四個工人的家庭。

第一房是一個寡婦和她的八歲女兒居住，寡婦的隣房是屋主的睡房，他是一個音樂教師，兩個兒子是每日替他背了梵啞鈴到學校上課。第一房的對面，是一對夫婦和他們的兩個兒子居住，衣櫥暫作隔板的應用。從前的殘房，也居住了一對夫妻和一個八歲女兒，父親是每日到工廠工作，母親是在外國語的初級學校做教師，以增加他們的經濟收入。八歲女孩是每日往鄰居玩樂，從前的客廳是一個紅軍砲兵的父親母親和他的姊妹居住，這三個住客是很靜，但當他的兒子回來，請了他的朋友，在這大堂內開跳舞會時是例外。這是俄國城市中普通住屋的大概情形，另一種最新式的房屋，兩家人合住，是平常的。

今日，俄國城市中的居民，居住政府的房屋，壞了是由居客修理，私人的房屋，是由業主修理，蘇聯的居住法律，最完善的，是在冬季時，禁止追遷，但一到春季，無房和繳納政府的住客，他又是要受到警察逐驅了。

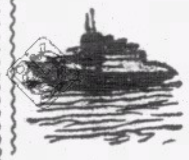

毛髮研究（上）

·根譯·

舌頭是有毛生長的嗎？

舌頭有時是會生出毛來，但這情形是甚少，并且這不是說在明天你的舌是會發現小毛。毛髮是可能的在身體的某一特別部位生長，手掌和腳底，是會生出毛髮，并且手指尖端，或足趾尖端，也能生出毛髮的，故你是可能的有一有毛生長的舌頭。

一夜是會白頭嗎？

普通頭髮是黑色的，但因毛根上色素的損壞，生出的頭髮是會成爲白色，但無論如何是不會一夜白頭，因毛髮並不是有生命的組織，也許毛根上的色素，會一時的損壞，但不會影響于已生長的毛髮，而祗是缺乏色素的毛根，它以後生長的是白色髮吧。未出生前的小孩，胸部是已有毛髮嗎？未出生前的小孩，胸部是可能的先生出毛髮來，小孩在未出生前的六月，頭上已開始有頭髮的生長。

頭髮是有生活力的嗎？

頭髮是沒有生活力的，有生活力的部位是在皮下約八份的一英寸。因此我們不能使已生成的頭髮增强，但我們可用手或電擦機，增强頭皮的血液循環作用。

頭髮多，是健康的表現嗎？

頭髮多并不一定是健康，故然生了病的女孩，她的毛髮是容易脫落，但毛髮的脫落，是常常因繼結的關係。這是很容易補救的，假如頭髮多是表現强壯，這樣猴子這樣多的毛髮，他理應是像人一般强大。

痣上的毛是應脫去嗎？

痣上和疣上生的毛，是不應脫去，經醫生的允許是例外，脫去痣上的毛是常常會生出毒瘤來，假如是爲美觀的關係，是可携帶銳利刀片在身上，把生長的痣毛或疣毛常常剃去。

紅色人種的頭髮，是多於白人嗎？

不，白色人種的頭髮，是多於紅色一種，普通的白種人，約有頭髮一〇四，〇〇〇根，這多於紅色人種一六，〇〇〇根，多於黑色人種二，〇〇〇根，紅色人種的頭髮是較粗大，白色人種的頭髮是較柔軟，但頭髮的柔硬，這和性情，是沒有關係，除非是自作聰明，加以多方面的解釋。

毛髮是可拔去嗎？

毛髮是可用鉗子把它拔除，用鉗子夾實一二根小毛，用力的向它生長的反方向拔去，還是不大痛的，但你不要拔去鼻毛和耳孔毛，因這會染著嚴重的病症來。

頭髮是可能增速它的生長嗎？

行頭部的磨擦運動，是可能的增加頭髮的生長，但不能增快頭髮的生長，普通的頭髮生長的速度是每月約半英寸，每一平方英寸的頭皮，約生長頭髮一千根，假如是可能的長成一條，則一月內，這根頭髮將長至一百英尺。　　（未完）

偵探小說　如此嬌客（六）

探人譯

探長這時有些迷惑了，因再問：「你知到她的脾氣，她會遭遇到什麼結果，你知道嗎？」

「除了繳案的一封信以外，我們任何人都再沒有接到她的片紙隻字。我恐怕她會遭遇到什麼不幸的事情呢。」

探長的訊問，實際上除了增加他對於那婦人安全的憂慮以外，並沒有得到什麼。這神秘的失蹤事件後面隱伏著的動機，仍然是個不解的謎。就是那失蹤人究在那裏，也沒有一點線索。

他就打電話給大學附近的警局分所的偵探員富蘭克說：「我這裏發生了一宗有趣的失蹤案子，失蹤的是一個有錢的孀婦，從本案發生到現在，已經有六個星期了。她也許是賊人覬覦她的財產，因而殺死了她。有著一封說是由失蹤人寄來的信，但是假冒的」。他沒有詳細說下去；因爲他知道那探員過去探案有著很好的成績，就是不給他詳細說出案情，他也會很容易地探聽明白的。探長說完了，就請那探員幫同辦理本案，

第二次的發現

探長對於富蘭克，並沒過警，自從得到他的協助，不久，便查得那失蹤婦人的女壻至少有四次用僞冒的手段詐取了他丈母的銀行存欵達幾千元的巨額。從此本案的犯罪原因給解釋明白了。

探長據富蘭克報告後說：「本案原是棘手的。我們最好把僞冒的事實做線索根究下去。」

富蘭克說：「我敢說，這樣做去，是沒趣的。」據他的解釋：自從那孀婦失蹤以後，那犯人一定跟著做效婦人的簽字盡量提取她的銀行存欵。這本是沒甚麼困難的，因爲銀行中人都熟識她，而且模倣得那麼巧妙，銀行的出納員是不會懷疑的。

（未完）

★　★　★

詩聲合樂考

菰客軒　三十二

聲入雲霄」此其證也。

樂府詩之演化爲五言古詩，勢也。「由聲定詞」或「選詞配樂」兩者，終究以「聲」爲主，元稹獨闢此議，徒陷迂曲。（詳見樂府古題序）雖樂律佚亡乎！而稽諸載籍，斑斑具存。抉而錄之，可以觀焉：

（一）沈約宋書樂志：「詩章詞異，興廢隨時，至於韻逗曲折，皆繫於舊音相傳，詁不可復解。」是以一皆因就，不敢有所改易。今既散亡，又無識者，歌聲譜式，樂人以聲

（二）鍾嶸詩品：「古者詩頌皆被之金竹，故非調五音，無以諧會。若置酒高堂上明月照高樓爲韻之首，故三祖之詞文或不工，而韻入歌唱，此重聲韻之說也，與世之言宮商者異矣。今既不備管絃，亦何取於聲韻耶？」

（三）杜佑通典卷一百四十五樂五：「齊有朱顧仙善聲讀曲，齊武朱子尚又善歌；二人遂俱蒙厚賚。梁有吳安泰善歌，後爲樂令，精解聲律，初改四曲別江南上雲樂。內人王金珠善歌吳聲四曲，又製江南歌，當時妙絕。今斯宣達，選樂府少年好手進內習學。吳弟安泰之子，又善歌；次有韓法秀又能妙歌吳聲讀曲等，古今獨唱。」

（四）古今樂錄：「王僧虔技錄平調有鞠歌行，今無歌者。又順東西門行今不歌。上留田行今不歌。泰山行今不歌。梁甫吟行今不歌。大牆上蒿行今不歌。」

（五）古今樂錄：「張永元嘉技錄有吟嘆四曲，一曰大雅吟，二曰王明君，三曰楚妃歎，四曰王子喬。大雅吟王明君楚妃歎並石崇辭。王子喬古辭，王明君一曲今有歌，大雅吟楚妃歎二曲，今無能歌者。」

（六）古今樂錄：「石城樂烏夜啼莫愁樂青驄白馬云，舊舞十六人。襄陽樂，三洲歌，採桑度，江陵樂，共戲樂，安東平，那呵灘，孟珠，壽陽樂云，舊舞十六人，梁八人。」

（七）古今樂錄：「凡倚歌悉用鈴鼓，無絃有吹」。如靑陽度，女兒子，來羅夜黃，夜度娘，長松標，雙行纏，黃督，平西樂，攀楊枝，尋陽樂，拔蒲，作蠶絲等，據說皆屬倚歌。亦有在同一曲調中，或爲舞曲，或爲倚歌者，如孟珠翳樂。此外如江南弄，採蓮曲，鳳笙曲，游女曲，朝雲曲皆有和辭，其可歌唱無疑。

（八）樂府詩集卷四十四紀「淸商歌辭」之末運云：「長安以後，朝廷不

★中央導報★

十六至二十期要目

第十六期要目
十一月十七日出版

時事述評：租界法權之統一；羅斯福三次當選；莫洛托夫聘問柏林

大選後美國的動向……孔君佐

民主政治與中心勢力……王羽中

印度獨立運動之回顧與前瞻……竹傳

蘇彝士運河與地中海稱霸……蘭子

繼斯太林而起者誰……S. Willame

現代史料——圖解

美國的總統選舉——巴爾幹的新動態……魏建祈

第十七期要目
十一月廿四日出版

時事述評：撤退與勝利；南中國海的風雲；泰國的動向；鞏固同盟陣地

和平文藝建設論……許竹園

論貝當……孔君佐

民生主義的國民經濟建設……程謨

對於本屆高考的一點感想……志浩

新加坡的重要性

土耳其的今昔（圖解）……關根郡平

第十八期要目
十二月一日出版

時事述評：最後忠告；『殊屬値得』的一筆借款；德義南進之剖視

三民主義國家化的理論……伍澄宇

巴爾幹「入盟」趨勢與歐洲新秩序……君佐

列强在太平洋的軍事根據地……惠風

日本爲什麼那樣强……朱竹君

德意兩外長素描

匈牙利參加三國同盟（史料）……池田亦儀

第十九期要目
（十二月八日出版）

擁護中日條約專號

簽約照片（十三幅）
簽約經過
簽署中日基本關係條約情形
汪院長致詞
阿部大使致詞
簽署中日滿共同宣言情形
條約全文（中日英三國文字）
中日基本關係條約
附屬議定書
了解事項
中日滿共同宣言
簽約後重要談話
三國簽約全權談話
日政府聲明
西尾總司令談話

我國長官廣播
我對國民們的要求……陳公博
東亞三大國携手邁進……褚民誼
中日條約簽訂與國民的覺悟……周佛海
中日條約與經濟建設……梅思平
和平運動之展望……林柏生
到復興之路……林柏生

論述
中日滿三國宣言之意義……馬淵逸雄
對中日條約及三國宣言應有之認識……林柏生
脚踏住現實去達到理想……馮節
貫澈條約的精神……華漢光

史料
兩年來之和平運動……志浩
（附）和平運動日誌

文藝
新源桃（電播劇）……陳大悲

第二十期要目
十二月十五日出版

時事述評：兩個馬前卒；羅斯福策略的解剖

建國的莊嚴工作……何海鳴

日本在太平洋的前進據點……志浩

勞動家庭祖國……華禺熙

論外交政策與中日條約……陳方[illegible]

加拿大的「地中海」……D. Carti

啞夫人（二幕喜劇）（上）……[illegible]

法規

著作權法

著作權法施行細則